京城日報
朝刊
本日朝夕刊共八頁

社說　勇士に應へよ

大本營海軍報道部の平出大佐は八日夜AKのマイクを通じて"世界を拓く日本"と題する講演を行つた。その一節々々は國民の胸に喰ひ込むものであり恐らく敵國をして戰慄たらしめたに違ひない。平出大佐は"死を超越した敢鬪精神"——之が海軍魂だといつてゐる。敵を斃す迄は斷じて死なぬ——と、各々の命に誓ひつゝ從容として、ハワイに、マレー沖に赴いた戰果が、米太平洋艦隊の壞滅であり、英東亞主力艦隊の全滅であつたのである。決死隊とはいはず、特別攻擊隊といふ。死を決して而も身命を惜んで、任務の達成を期す——この崇高なる勇士達の犧牲的殉忠精神をきいて國民誰一人泣かなかつた者はあるまい。敵の一艦が沈み、一壘が拔かれることは、とりも直さず、わが陸海軍の勇士達が、殉忠犧牲の血を以つて、國家の隆昌に魁け、[illegible]我々國民[illegible]を保證してゐるの[illegible]全く戰なる前線や、[illegible]で應ふるが如き安價なものではない。平出大佐もいつてゐる。今日の戰爭は武力戰、消耗戰ではなく、國家の總力を集結して行はれる生産戰、建設戰である。顧つて從來の[illegible]といふが如き觀念は一切抛棄すべきである。而して、今日、この決意と一身は一命なり、一命は一切を　天皇に捧げ奉り、死とゝもに生き、子孫とともに生き、國民とゝもに生きん"——の國民道に殉徹、軍人と同じ氣持で、身命を上御一人に御預け申上げ、各々その職責と國民的本分に精勵を竭すべきである。即ち、この覺悟においてのみ初めて我々は忠勇なる前線將士に見えるの決意を持たなければならない。

×

戰線は廣く、實に地球を半周する古今未曾有、後世絶無といふべき大戰爭は、我々の手に依つて行はれてゐるのだ。而もその戰爭に際して國民はこれに相應しき遠大なる覺悟を持たねばならぬ。而して我々はこの海洋を征成し、人類共存共榮の擧代を創成するため必勝を期してゐるのである。油斷する勿れ。我を侮り、緒戰にして起つ能はざる慘敗を喫した米英の醜態を他山の石として、我々は、太平洋、印度洋海面に新日本海を形成する日まで、斷乎として鬪ひ拔くのである。

徵用令の發動

八日、半島にも國民徵用令が發動された。これは、昭和十四年七月實施された技能者登錄によつて行はれる徵用とは別に、昨年十二月一日實施された一般國民の職業能力の登錄に基づいて行はれる。即ち徵用の範圍は十六歳以上四十歳未滿の男子に適用され、內地では十六歳以上廿五歳未滿の女子にも適用されてゐるが、朝鮮は特殊事情を考慮して女子は除外されてゐる。本令の發動は銃を執らぬ青壯年が、各々の職能をもつて直接聖戰に御奉公することの出來る途が開かれたものであつて誠に國民として至上の光榮といはねばならぬ。支那事變以來、特に大東亞戰爭以來、半島に漲つた愛國の熱情は有史以來のものであり、本令は、この熱情に應へて實施されたものと見るべく、半島民衆は特にこのことを肝銘して、聖戰無上の要望に應へ奉らなければならない。勿論、本令の發動は、單に登錄青壯年に與へられた光榮のみならず、その徵用者は將兵が戰線に召されると變るところなきものであり、同つて、銃後に殘る家族その他一般の諸者も自ら決せらるべきである。この意味において、本令の發動は半島の皆勞運動に一層拍車するものであり我々は單なる令律の發動とのみ見てはならない。徵用の趣旨と時局と、更に各々が持つ職能とを睨み合せ、老若を問はず旺盛なる勤勞精神を涵養、御奉公の日に備へて萬遺憾なきを期さなければならない。

セランゴール州の首都クアラランプールの殘敵掃蕩
精鋭、更に怒濤の南進

ベルリン特電【八日發】D・N・B通信の報道として八日放送されたところによるとマレー西部セランゴール州南下進擊中の日本軍は優秀なる機械化部隊を先頭に既に壯烈なる大攻勢を展開しつゝ先遣部隊は堅固なるイギリス防禦線を突破して早くもセランゴール州首都クアラランプールを掃蕩中といはれてゐる、しかして日本軍の南下進擊は八日以來全戰線に亘り壓倒的の優勢を續け各所の敵を潰走せしめつゝ一擧シンガポール進攻の態勢を進めつゝある

マレー特電【九日發】マレー西海岸進擊中の〇〇部隊快速部隊は八日午後五時卅分敵の要衝〇〇に進擊、同市南方に突入、これを占領した

上海特電【九日發】シンガポール來電によれば東西相呼應してする我が軍の南下猛進擊に腹背の脅威をうけてマレー中央戰線のイギリス軍は八日以來續々南方に向つて潰走し〇〇方面より中部マレー山岳地帶を猛進擊中の我が軍は八日夜マレー中央鐵道の要衝〇〇に殺到、九日朝以來敵を急追中である

ストツクホルム特電【八日發】シンガポール八日AP電によればイギリス軍第一線部隊は目下ペルナン河、セランゴール河の線に沿うて必死の抵抗を續けつゝあるが、右は〇〇地區におけるイギリス軍主力部隊の後退を掩護せんためと見られる、この重要陣地は一ケ月前、即ち大東亞戰爭開始直前に構築されたものであるが、一ケ月足らずの間における日本軍の猛攻猛進擊の結果イギリス軍は三百數十キロの退却を餘儀なくされ、この線まで後退したのであるが日本軍は猛追擊の手を緩めず同陣地に對する抵抗がいつまで耐へ得るか、特にクアラセランゴール地區への日本軍の奇襲上陸により側面より致命的猛攻を受けるに至りこれが潰滅は決定的である。

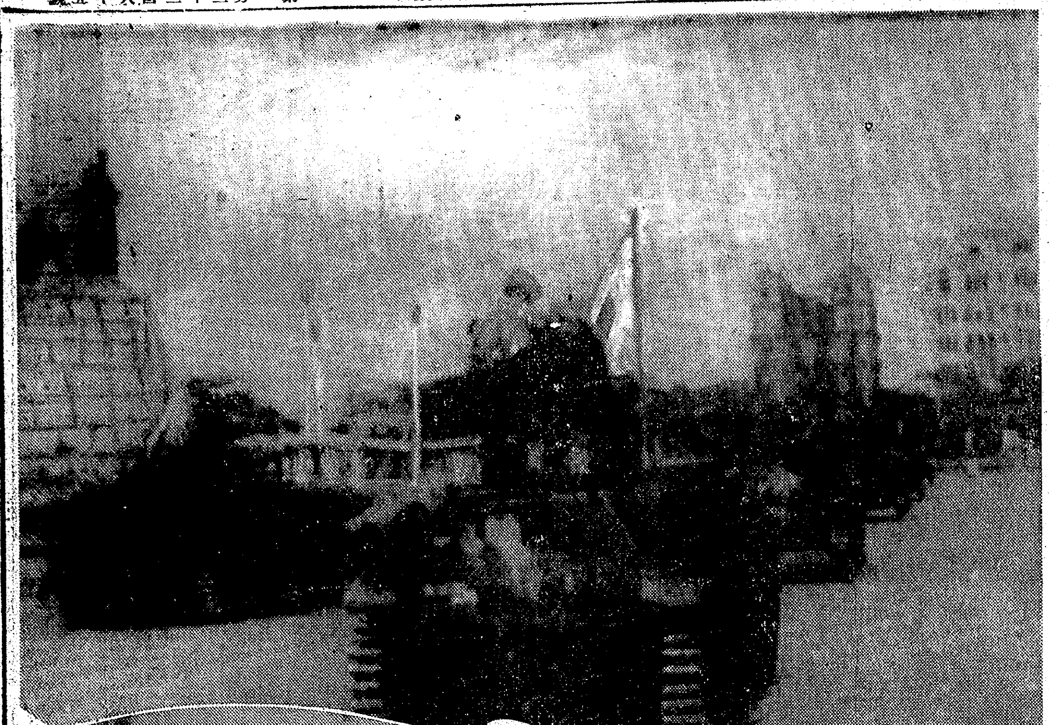

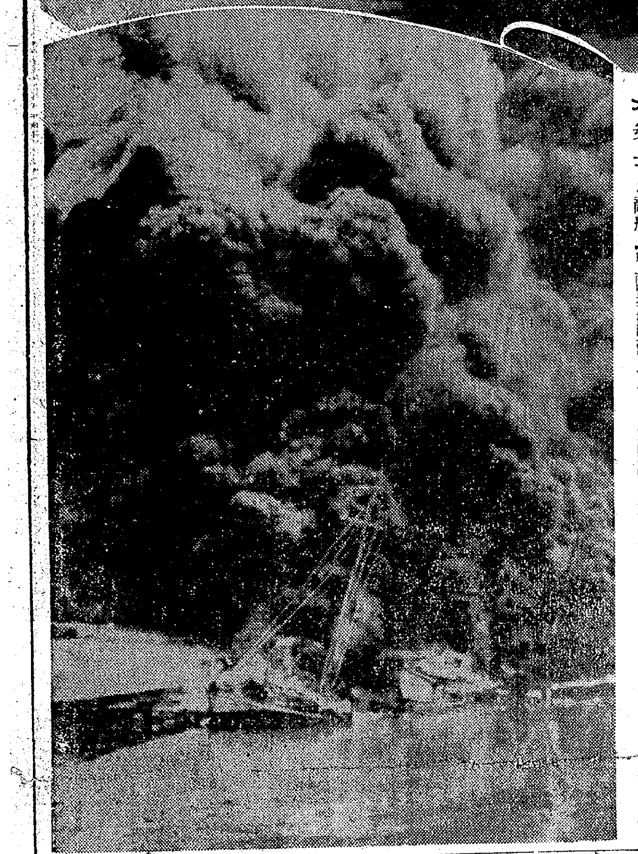

マニラ入城第一報

【上】マニラ市內中央通ルネタ公園を堂々入城する〇〇戰車隊【下】パシグ河に炎上する敵船＝【以上陸軍省檢閲濟】＝マニラ—東京間空輸、東京—京城間＝電送

加田哲二氏　奥平武彥氏　けふ時局大講演會　午後四時　府民館

米水上母艦ラングレー號擊沈
我潜水艦がジョンストン西南で

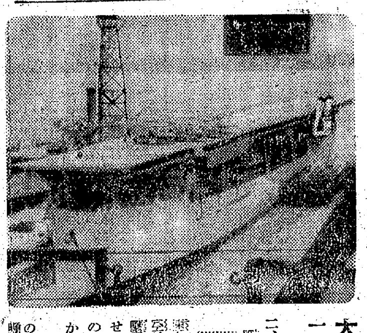

大本營發表（九日午後六時）一、帝國海軍潜水艦は一月八日ジョンストン島西南方の洋上において米國軍艦ラングレーを擊沈せり
二、一月七日早朝伊豆半島沖において第一雲海丸は敵潜水艦の魚雷攻擊を受け沈沒せり、艦に損傷を蒙りたるも同船乘員は全部無事なり

ラングレー號

【東京電話】ラングレーはハート大將麾下の米亞細亞艦隊に屬する水上機母艦で排水量一萬千五十トン速力十五ノツト、備砲は五インチ砲四門で一九二二年に建造され、一九三七年航空母艦より水上機母艦に改造されたもので通常二十四機の偵察機その他の水上機を搭載、航空母艦の搭載機では果し得ない大洋作戰にその威力を發揮せんとする矢先、わが大胆な潜水艦の餌食になつたもので「ラングレー號はこの艦種中最大なものであり、その搭載機はおそらく米海軍最新型の大型であらうからその撃沈はほかに補ひ得ないものがあらう【寫眞＝ラングレー號】

雲海丸は中村汽船の所屬船

【東京電話】七日伊豆沖で敵潜水艦の魚雷攻擊を受けた第一雲海丸は中村汽船株式會社の所屬船で總噸數二、二二五噸、大正七年二月建造されたものである

蔣の虎の子空軍潰滅
長沙上空で五機擊墜

【南京九日同盟】支那派遣軍報道部九日午后三時發表＝一月八日午後わが陸軍航空部隊は南嶽衡山に飛來せる重慶軍エス・ベー爆擊機九機を長沙南方上空に捕捉しその五機を擊墜し全機無事歸還せり

【南京九日同盟】日本軍の長沙作戰後重慶政權は外人記者を招かせしめ頻に長沙附近のデマ宣傳を行ひつゝあつたのでこれを警戒すべくわが方はそのゝち連日長沙南上空を哨戒してゐたが、八日陸軍航空部隊の精鋭が長沙上空を哨戒中、重慶爆擊機エス・ベー九機が〇〇メートルの高度をもつて飛來して來つたので直ちにこれと空中戰を交へ、四機を擊墜、他の一機は白煙を擧げて墜落、殘る四機は逸早く遁走、我方は全機無事基地に歸還したが右九機は重慶空軍勢力の主力をなしてゐたものと見られる

比島殘留指導者顔觸れ

【マニラ九日同盟】七日わが派遣軍司令官と歷史的會見を遂げ大マニラ市長の職權を承認された同司令官との間にマニラの治安確立、その他に關する協定を締結し、日本に對し欣然協力の熱意を表明したヴァルガス氏は目下陣容を整へ日比提携の實を擧ぐべく準備中であるが、その後殘留せることが判明した比島政府、政界、財界の要人中主なる顔觸れは次の通りで、今後日比提携が全面的に實現すれば、これらの人物は比島の指導的役割を演ずるものとして注目される
ホセ・ユーロキテイン、パレデス、ベニギオ・アキノ、デカフイロ、シソン、クラロ・レクト、ユーロギオ・ロド、リグス

イタリー大使官邸で午餐會

【東京電話】三國新協定に際してわが方により締結された盟約の意味でインデルリ・イタリー大使は九日午後零時半から麻布三田の大使官邸で午餐會を催し東條首相、嶋田海相、東郷外相、杉山參謀總長、陸海軍大官などが列席、インデルリ大使以下と午後をともにして樞軸交驩の一ときを過した

全國經濟部長會議

【東京電話】農林省では十三日農相官邸において全國經濟部長會議を開き米麥など重要食糧をはじめ食糧營團強化にともなふ政府今後の方針ならびに農林生産統制令實施に關する説明を行ふはず

馬來西岸タンジョンマリム攻略
矢繼早やにガブロード市に突入

大本營發表（九日午後四時卅分）＝一、マレー西海岸方面の帝國陸軍部隊は一昨七日トロラク（クアラランプール北方九十キロ）北方地區に堅固に陣地を占領せる有力なる敵機械化部隊を兩翼より包圍攻擊し敵に殲滅的打擊を與へたる後、引續き南方に向ひ果敢なる追擊を續行中にしてその先鋒は八日夕タンジョンマリムを通過せり、前記トロラクにおける戰果左の如し（一）鹵獲品　重砲（十二サンチ榴彈砲）十二門、對戰車砲廿五門、自動車砲廿門、輕裝甲車五十輛、自動車五百輛、自動二輪車（オートバイ）三十輛、（二）俘虜約二百、遺棄死體約三百（三）わが軍の損害　戰死十七名、戰傷六十名、二、ビルマ方面に作戰中の帝國陸軍航空部隊は昨八日午後ビルマ領モールメン港を急襲し、大型汽船一隻、中型汽船四隻に多數の命中彈を與へるとともに停車場および同埠頭設備を爆擊せり

【マレー最前線タンジョンマリム九日同盟】マレー戰線西岸部隊の先鋒となつて進擊し、八日夕刻タンジョンマリムの要衝を攻略したわが精鋭部隊は九日正午タンジョンマリム南方十六キロ、ガブロード市に突入した、同市はペラー、セランゴール兩州に跨る全長五十數キロの隘路の出口に當る要地で、之によつてわがマレー西岸進擊部隊はマレー第一の難所といはれるいはゆるタンジョンマリム隘路を扼してゐた殘敵を完全に擊摧し、廣潤なクアラルンプール平原に駒を進めたわけで、いよ々々皇軍得意の大機動戰を展開、殘存英軍剿滅の陣容を張ることゝなり、これに呼應する空陸進擊部隊もこゝ數日來飛躍的な進出振りを見せつゝあり、マレー戰局は遂次シンガポール要塞攻略戰の樣相を呈し來つた

一線また一線
彈雨の中を決死の匍進

【マレー最前線タンジョンマリム九日同盟】トロラクよりタンジョンマリムに亘る南部マレー縱貫路上の戰鬪は今次マレー戰線において頑強と戰ひの激烈さに於て稀に見る慘澹なる血戰であつた、敵は山峽の隘路を中心に七線にわたり殘存十一師一個旅を配備し道路上には五十キロダイナマイトおよび地雷を埋め有刺鐵線を張りめぐらし戰車壕、障礙物を構築、一兵も通さじと固め兩側のジャングル丘陵地帶には優秀なる火砲をもつて猛烈なる彈幕を張つたが、わが〇〇部隊決死の精鋭はかゝる彈雨のなかをかい潜り戰車隊背後にピタリと匍伏、進擊し不屈の鬪志をもつてこれに臨めば工兵隊は敵前零距離射擊を浴びつゝも破壞筒を抱いてダイナマイト地雷爆破の決死作業を行ひ一線また一線と奪取、戰車隊はこれに乘じて一氣に縱深陣地を見事突破しスク河にかゝる橋梁を確保した、茲に於て兩翼のジャングル地帶の敵軍は退路を抑へられて大混亂に陷り右往左往ことごとくわが包圍陣の餌食となり、かくて敵殘存十一師は完全に殲滅されたのである、なほ現在までに判明せる戰果左の如し
俘虜二百名うち白人十一名、自動貨車五百輛、裝甲車五十輛、對戰車砲廿門、その他重機、小銃等多數

なほイギリス軍東亞軍司令部は八日この全面的潰亂の危機を訴へて次の如く發表した
日本軍先頭部隊は新防禦陣地に突入した、七日以來の日本軍の電擊的猛攻勢の結果イギリス軍は大量の大砲、トラック等を失つた、なほこの線の日本軍を喰止めてゐる、日本軍の機動作戰は到るところ成功を見せてゐるが、クアラセランゴールの上陸新鋭部隊は着々東方に戰果を擴大してをり、この結果クアラの高原地帶で抵抗を續けてゐるイギリス軍は主力から切離されることゝなつた

またまたシンガポール猛爆

【リスボン九日同盟】シンガポール來電＝日本軍爆擊機は九日拂曉またまたシンガポールに來襲、爆彈を投じた

英、敗退を自認

【リスボン八日同盟】シンガポール來電＝マレー西海岸の戰況は日一日と英軍に不利になりつゝあるが、八日シンガポールの英當局はこの戰勢を自認左の如く發表した
英軍は甚大なる損害を蒙つてペラ南方防禦陣地より撤退した

米、比島資産を凍結

【ブエノスアイレス八日同盟】日本軍比島攻略に伴ひ、モーゲンソーアメリカ財務長官は八日昨年十二月廿六日公布された外國資産凍結令改正案を自動的に適用し、アメリカ國內の比島資産を凍結する旨發令、一月一日に遡つて實施することゝなり、今後は比島は資産凍結に關しては米國から分離した封鎖國としての取扱ひを受くる旨を明かにした
同時にモーゲンソー財務長官は今次世界大戰開始以來、外國資産凍結令にもとづきアメリカは合計二億ドルにのぼる外國保有原料資材を凍結してこれを國防工業に加へたが、これはアメリカ財務省所屬の外國資産統制部が國內の外國人經營各商社を一齊調査した際發見したるもので諸外國のアメリカ國製品流出を事前に防止したものであると言明した

せきづゐ病
カリエス・神經痛・骨膜炎

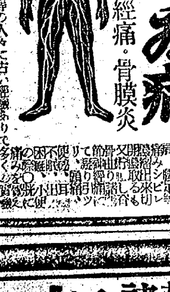

又は知らぬ內に成就する病の人々に古い經驗ありてお知せします。好評を博て居る本家民藥をお試し下さい。説明書を無料呈上します
兵庫縣明石市右手嫁町　元木家傳薬本家

現地報告　一月號　52号　四十錢　〒五
長期戰を戰ひ拔くために・座談會
出席者　大熊信行　増田保之助　重政誠之　富塚清　那須皓
大東亞戰爭の意義　特輯
亞細亞解放戰　中谷武世
共榮圈の基礎　山田文雄
世界史的意義　村川堅固
提督山本此人にして此事あり　匝瑳胤次
陸戰の勞を讃ふ　櫻井忠溫
日本空軍への誤算　米國防計畫の失敗
米戰時經濟の弱點
戰爭と電波管制
燈管下の犯罪取締
南方民族の期待　須山卓
印度兵の話　內藤英雄
佛印の感傷　平塚廣雄
この歡喜　大森洪太
海軍の志願兵　島木健作
三つの放送　小林秀雄
菅沼貞風　平野義太郎
諸葛孔明　植村清二
新銳作家が描く生々しき現地報告！十二月八日の上海！
虹の日の租界進駐　多田裕計
東京市麴町區內幸町　文藝春秋社　振替東京一六〇三

●頭痛にノーシン●

紫匂ふ　深田久彌著
新刊　装幀　谷口善作　定價二・四〇　送料〇・一四
鋭く而も清純な感情と深く澄徹した知覺をたたかはせた、香り高き小說集。この名作に充ち溢れた息吹きこそ、青春の强烈なる讃歌であり、限りなき生命の高鳴である
目次　姪二人　手力男　地稲　貞の奉公　紫匂ふ
東京市芝區新橋七　振替東京八四〇二　改造社

精力强進劑　參茸トニク

文學博士　佐藤清太郎著　海外同胞の亀鑑　中村先生　B6上製　定價一・〇〇　〒一〇
本書は遠く南米に於て日本人は勿論外國人から神と仰がれる偉大な日本人、中村先生の傳記である。中村先生の如き世紀の偉人を生んだ我々は世界に對しての大きな誇であり又中村先生の樣な偉人が今後益々國民の中から現れん事を祈求して止まぬ
【新刊】宮川三千藏著　盧山　B6上製　三三〇頁　定價一・五〇　〒一〇
陸軍中將　佐藤正三郎閣下　伯爵　有馬頼寧閣下　推薦
【新刊】文學博士　佐藤清太郎著　拓士の譽れ　B6上製　四二〇頁　二・二〇　〒一二
日英米戰開始！支那大陸に五星霜、百戰練磨の我が將兵は遠くビルマにフイリツピンにハワイに征く處敵なし。本書は大陸に在る我が皇軍精鋭數百萬が銃後へ送る心からの雄叫びであり又幾多英靈への最大の餞である。
出雲耕兒著　大陸の夜明け　B6上製　三三〇頁　一・七〇　〒一〇
開拓戰士が異郷に在つて惡戰苦鬪終に榮冠をかち得た文學博士の手になる植民文學の最高峰書！
宮川三千藏著　傷病兵の心理　B6上製　二九〇頁　一・六〇　〒一〇
黎明期にある大陸の種々相を縫ゆる角度から非常に興味深く描寫した好書「姑娘の決心」其他五篇絶讃！再版出來傷病兵の氣持を遺憾なく書き表した。
東京市芝區新橋三ノ二　振替東京一〇九二三二　遠藤書店

經濟事情を考慮して 半島の增税は低率
本府、大藏省間の意見一致

【東京特電】戰時財政の强化擴充に國力收策として政府は直接税を中心とする增税を行ふことになつたが、稅制を異にする朝鮮においても内地と步調を合せて昨年末來增税案の審議を行つてゐたが九日本府對大藏省との間に意見の一致を見た新增税案は内地における所謂十億圓增税案に對應するもので内地の分類所得税、綜合所得税、法人税等に相當する第一、第二、第三種所得税の相當な引上げを行ふと同時に特別法人税、臨時利得税、相續税もそれぞれ税率を引上げることとなつた

引上率は朝鮮の經濟事情を考慮して何れも内地以下となつてゐる、しかしながら新税は内地より低率にすべき理由少きをもつて内地と同一に置かれ電氣、瓦斯税は一ケ月三圓程度以上の者に百分の十、臨時税は綜立の十分の一、馬券税も同一とした、なほ物品税中の燐寸税も内地と同一率であり、印紙税は内地の法令をそのまゝ適用される、しかして右による增税金額は初年度において所得税系統で一千二百萬圓、收益税系統で五百卅萬圓、新税五百四十萬圓、臨時利得税八百萬圓その他二百餘萬圓、計三千二百萬圓程で平年度においては三千八百萬圓の增税が見込まれてゐる、なほこの他臨時租税特別措置及び戰時災害國税減免による税の輕減も相當額に行はれることとなつてゐる

議會提出法案 本極り

【東京電話】今議會に提出すべき政府提出法律案については去る七日の臨時閣議までに六十六件の要綱を決定したが、さらに恩給法中改正法律案要綱を追加提出することゝなり九日の閣議に附議これを決定した、かくて議會提出法案は全部で六十七件と本決りになつたので政府はこれら法案要綱を直に法制局に廻附し條文審議を進めて十五日までには全部の法文化を終り閣議決定のうへ貴衆兩院に提出、その事前審議を促進せしむることゝなつた

公債指定點數 十二萬一千餘點

低物價政策强行に伴ふ諸物資公定價格指定は累進的增加數字を示してゐるが、企畫院調査による十六年十二月末現在における總價格指定による同じく必要物資の公定價格指定點數は十二萬一千八百廿五點の多きに達してゐる、その内譯次の如し

纖維品	一八、三九八
機械金屬品	四〇、〇四四
化學工業品及び醫藥品	四三五五
燃料品	一、四二〇
飲食料品	二三、八六六
農林水產品	二三三六
雜品	四四、一五七
加工賃及び修繕料	三四九
合計	一二一、八二五

恩給法中改正案(要綱)(内容)

【東京電話】九日の閣議において決定せる恩給法中改正案要綱左の如し

一、戰務加算は現行法においては戰地戰務加算一月につき三月、戰地外戰務加算一月につき一月を加算すとあるを、戰地と戰地外を問はず何れの地域においても戰務の内容により一月につき三月以内において適當なる加算をなし得ることゝするため、戰地戰務と戰地外戰務との區別を撤廢し一月につき三月以内の加算をなすことに改む

二、左の遺族扶助料は一定額以下のものにつき相當增額すること
(一)戰鬪公務死による扶助料
(二)普通公務死による扶助料

三、遺族扶助料の遺族の員數による加給額は現行法においては三人以上五人まで順次累增し、六人以上は五人の場合と同額なるも六人以上についてもその員數に應じ增額することに改む

內務省人事
兼任內務省監査官(二) 課長 古井喜實
東京府知事 川西實三
靜岡縣知事 小濱八彌
長崎縣知事 鈴木登
埼玉縣知事 宮野省三
栃木縣知事 山路三郎
福井縣知事 久保田畯
鳥取縣知事 八田三郎
依願免本官(各通)

東京府知事に 松村光磨氏
七府縣知事勇退 地方長官大異動

【東京電話】東條首相兼內相は大東亞戰爭勃發以來帝國戰時體制の確立を期し、國內治安の根幹たる地方行政の運營を刷新すべく全國地方長官の大異動斷行を決意し、鋭意人選を考究中であつたが、いよいよ成案を得たので九日正式決定を見た、よつて內務省では同日左の如く發令した

今回の異動は最近稀にみる全國的なもので東京はじめ靜岡、長野、埼玉、栃木、福井、鳥取七府縣知事が一擧勇退してゐるが、これは單に年代順に後進に途を開くためばかりでなく、戰時下治安問題を中心とする地方行政の全面的刷新に關する內務首腦の熱意の現はれとして注目される、なほ今回の地方長官異動に伴ふ地方部長級の異動は十二日發令される

任東京府知事 神奈川縣知事 松村光磨
任神奈川縣知事(一) 滋賀縣知事 近藤壤太郎
任滋賀縣知事(二) 東京府總務部長 並川義隆
任靜岡縣知事(一) 內務省防空局長 藤岡長敏
任內務省防空局長(二) 青森縣知事 上田誠一
任青森縣知事(二) 愛知縣警察部長 山田俊介
任長野縣知事(一) 香川縣知事 永安百治
任香川縣知事(二) 東京府總務部長 小菅芳次
任埼玉縣知事(一) 元關東局總長 大津敏男
厚生省軍事保護院業務局長 櫻井安右衛門
任栃木縣知事(一) 島根縣知事 大坪保雄
任厚生省軍事保護院業務局長(二)
任島根縣知事(二) 大阪府經濟部長 小泉梧郎
任福井縣知事(二) 內務省會計課長 三好重夫
任鳥取縣知事(二) 大阪府總務部長 土肥米之

屑鐵回收强化に 船腹を優先配當
海上輸送力增强案決定 九日の閣議

【東京電話】政府は大東亞戰爭完遂に必要なる生産力の擴充を期し特別の鐵鋼增産を行ひ、もつて船舶の强化をはかるため九日の閣議において屑鐵回收强化による海上輸送力の增强案を決定したが、その實施方針は左の如きものである

▲屑鐵回收强化による海上輸送力の增强に關する件

一、方針 大東亞戰爭遂行および其の戰果の擴大にともなふ生産力の充實を期し戰爭經濟運營上輸送力不足を解決するため、既定計畫以外の非常手段によつて特別に鐵鋼增産を行ひ、右を主として船腹部門に優先配當して船腹の增强をはからんとす

一、要領
(一)企業の整備統合を强力に遂行し産業設備の國内遊休設備の整備を促進强化すること
(二)特別回收の强化徹底をはかること
(三)遊休資材の動員をはかること
(四)右(一)(二)より得らるべき屑鐵などを原料として鐵鋼などの增産をはかりその增産分より特に船舶部門に配當を行ふこと
(五)前各號措置の實施に當り考慮を要する點概ね左の如し
(イ)必要に應じ企業整備令物資統制令等を發令すること
(ロ)遊休設備の整理および特別回收の强化にことなふ屑鐵などの輸送に必要なる措置を講じ、特配ならびに船腹の增配を考慮すること
(ハ)屑鐵を原料とする鐵鋼增産のためその所要石炭の增配および生産品輸送の圓滑をはかるため船舶計畫につき考慮すること
(ニ)新造船量の急速增加をはかるため所要勞務者を確保するとともに製鋼能力、造機能力を全面的に動員すること

農業生產統制令
施行規則公布實施

【東京電話】農林省では勅令卅七日公布せる農業生産統制令施行規則ならびに農業生産申告規則を十日限公布、即日實施するが同施行規則によれば

一、農業生産統制令による勞務統制の對象は耕作面積三反步以上の農業經營者および右經營者と同一世帶にある年間農業勞働日數九十日(農業勞働時間十時間を一日に換算)を超ゆるもの但しその農業勞働日數の半ばに滿たないものを除くことゝなつた

一、離農統制は右の農業者が引續き三十日以上(農繁期として地方長官が指定した期間にあつては引續き五日以上)離農する場合に行ふが應召、入營、應徴の場合および農閑期(期間は地方長官が指定)においては一定日數以上の離農の場合でも農會の承認を要しないことゝなつた

▲農業生産申告規則により農業經營者は自己の經營面積、作付狀況、耕作狀況、農業勞働者などの狀況を申告することとなり、農業經營者でなくとも農業勞働者、農機具、役畜などを農業に使用することを營業とするものからも同樣の申告を徴し、農會は右の申告に基づき農業經營計畫を作成、統制實施に資することゝなる

大東亞戰爭 國庫債券發行

【東京電話】政府は八日大東亞戰爭國庫債券六億圓を左記要項の通り發行した

一、國債名稱 大東亞戰爭國庫債券(い號)
一、發行額 六億圓
一、發行日 昭和十七年一月八日
一、償還期限 昭和廿四年六月
一、發行價格 額面百圓につき九十八圓
一、利率 年三分五厘
一、利子支拂期 六月一日および十二月一日
一、初期利子(昭和十七年六月一日渡し) 額面百圓につき一圓卅八錢
一、發行方法 大藏省預金部引受一億圓日本銀行引受五億圓
一、利廻步合 複利三分六厘五毛七

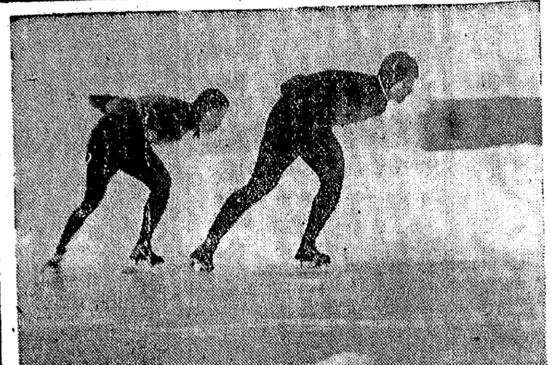

體育

全朝鮮勝つ
對東京 學生氷上

大東亞戰下、半島冬季運動界の先端を承ける京城府體育協會主催の第一回在東京半島學生對全朝鮮氷上競技大會は朝鮮體育協會、朝鮮體育振興會の共同後援で九日午後一時から京城府漢江特設氷場で擧行

朝鮮が五一―四二で優勝した、この日の氷場走路は氷の厚さ充分とはいへ隙間多く、加へて猛烈な吹雪と强い風は頑張る選手たちをひどく惱ませたものゝ競技は極めて眞劍と熱を帶びて行つた、朝鮮はいよいよ好調の金鍾奎(安州)を中心に廣川孝昌、渡邊範石(松中)、朴雲峰(普成)が活躍、殆ど明大陣で固めた東京軍を長距離競技にうんと引離して勝つたが、東京軍の朝鮮にはづれた晩さは殆ど來なかつた

五百米の四九秒台(金學鎬)五千米の一一分台(廣川孝昌)などはこの日の惡い競技條件をよく克服した好記録といふべく朴雲峰(普成)渡邊範石(松中)らの驚くべき進境ぶりは最も深きこの競技會の印象であつた【寫眞=五千米決勝戰 廣川と渡邊の猛烈な接戰】

點得	五百米	千五百米	三千米	五千米	六百米
東京	12	10	7	6	1
朝鮮	9	10			1

◇五百米 1金學鎬(朝鮮)49秒3、2蔡昌烈(東京)51秒7、3李成萬(東京)52秒5、4李明天(東京)、5金學淵(朝鮮)54秒0、6李鍾國(朝鮮)

◇千五百米(高分走路) 1朴雲峰(朝鮮)2分50秒6、2李明天(東京)2分57秒4、3金重奎(朝鮮)2分58秒1、4蔡昌烈(東京)3分8秒7、5朴性用(東京)

◇三千米(自由走路) 1朴雲峰(朝鮮)6分31秒3、2吳本家東(朝鮮)6分37秒8、3李明天(東京)6分38秒5、4金重鎬(朝鮮)6分39秒0、5蔡昌烈(東京)6朴性用(東京)

◇五千米(自由走路) 1廣川孝昌(朝鮮)11分55秒5、2渡邊範石(朝鮮)11分55秒5、3盧熙燮(朝鮮)12分9秒5、4李明大(東京)12分55秒5、5蔡昌烈(東京)

◇六百米繼走 1東京(李成萬、李明天、朴性用、蔡昌烈)2分50秒9、2朝鮮(金學濟、李鍾國、洪鍾萬、金學鎬)2分52秒6

神宮奉賛冬季 大會氷上競技
中等、一般第一回戰

第十七回朝鮮神宮奉賛體育冬季大會氷上競技は決戰下の鐵腕若人の意氣も逞しく九日開幕、氷球競技の中等、一般兩部の一回戰を午前十時から龍山鐵道局氷場で擧行

友鐵倶 4 {2 1 0 1 / 1 0 2 0} 3 京和倶
光成中 4 {1 2 0 1 / 0 2 1 0} 3 龍山中
延友倶 6 {4 2 0 / 3 0 1} 4 鐵道局

スキー講習會
卅一日から三日間開く

全鮮スキー聯盟では朝鮮體協の後援を得てスキー講習會を來る卅一日、二月一、二の三日間(會場元山新豐里スキー場、陸軍の都合により開催不能の場合は三防峽に變更)二月七、八兩日(會場高原スキー場)と二回に亘つて開催して國防競技として冬季國民體育の精華たる正しきスキーの眞髓と重要性を銃後國民に指導する參加申込は元山府廳内全鮮スキー聯盟或は總督府厚生局保健課内朝鮮體育明氏宛になつてゐるが、講習會講師は斯界の權威である左の諸氏を委囑してゐる

中村丘三(全鮮スキー聯盟代表委員)向坂國明(朝鮮體協)安達五郎(全日本スキー聯盟指導員)蓬萊館三(全日本スキー聯盟特別指導員)小松良司(全日本スキー聯盟特別指導員)その他全鮮スキー聯盟役員

體育振興會設立の 懇談會

總督府厚生局では八日午後一時から大學總長、高專校長を半島ホテルに招待し目下設立中の朝鮮體育振興會をめぐる懇談會を開いた總督府から出席の厚生局石田局長、岡保健課長から時局に對應して機構改組中の朝鮮體育協會が、總督府の機構改革によつて誕生した厚生局にその所管が移され、更に昨年十二月八日勃發した歷史的の大東亞戰はいよいよ銃後國民に頑健な體位と不退轉の精神を要求するに至り體育はいよいよ重要性を增大これに順應してこれまでの體協の組織を白紙にもどし東洋民族の興隆をかけた大東亞戰の決戰體制に備へて强力な國家的體育指導機關として設立する「朝鮮體育振興會」の經緯と意義を説明して協力と諒解を求めたが全員双手を擧げて賛意を表明、午餐を共にしたのち散會した

けふの競技

◇氷上 第十七回朝鮮神宮奉賛體育冬季大會第二日、入場式(九時)速滑(九時半)氷球戰文科對京商、松中對光成、普專對城大(以上滿京里水場)光成倶對友倶(龍山鐵道水場)

【寫眞=ニコラスフイールド飛行場に於て我が空軍に破壞された敵機】=陸軍省檢閱濟=電送

早くも豊作の兆
適時降雪に幸先良し

戰時食糧增産は當面の急務たるに鑑み、本府農林局では本年の米穀生産二千七百萬石必收を目指し早くも增産施設の準備を開始してをり殊に秋蒔麥の管理についても嚴密の留意を拂つてゐるが七日朝九日朝の引續く降雪、昨年末の降雪等により食糧增産の出足に頗る良好で早くも本年の豊作を期待される、即ち本年も昨年と同樣に貯水池に滿水量確保されつゝあり麥作に對しては降雪によつて凍害防止、春先の乾燥防止等に大いに役立つといふにある、右につき本府農產課陸山技師は次の如く語る

米作に必要とするのは早いではあるがこの雪は昨年來の雪と加へて先づ乾り出し上乘であり麥作については全南の一部に暖氣のため伸び過ぎてゐたものがあり、多少の被害を蒙むる向もあるが暖氣の被害は從來の例によつても大したことはない、のみならずこの雪は保溫にもなり、旱害の防止、春先の乾燥防止にも役立つので麥作は好條件に惠まれたと云へる◇…◇

十一部長を 勅任官昇格

【東京電話】政府は地方行政の重要性にかんがみ前內閣時代に大阪府知事を特に親任官待遇に昇格したが、今次大東亞戰爭勃發により國內戰時體制强化のため地方行政の重要性が一段と加重され、戰時下第一線事務が繁劇するにいたつたので今回地方官々制を改正して各府縣總務部長を知事の代理官として府縣の部長の上位に置き職興するとともに東京、大阪、京都、神奈川、愛知、兵庫、福岡の七大府縣經濟部長ならびに大阪府警察部長を勅任官とすることゝなり、九日の閣議で正式に決定、來週早々發令することゝなつた、十一部長が勅任官となつたほか、また大阪府經濟部長となつて地方長官異動に伴ひ北海道廳の經濟部長を加へ務、土木および農林經濟部長の三部長であり今回の十一部長を合はせて治安維持にあたることゝなるものである

生產出荷奬勵金
明年度も同樣に交付

わが國の食糧需給はタイ米の輸入が見込まれるに至つて圓滑になるとはいへ船舶の關係もあり、將來の需要は益々增加するので食糧增産は重大問題とされ本府では中央政府と呼應し本年度の生産出荷奬勵金を如何にするかにつき折衝中のところ明年度も本年度同樣、生産奬勵金三圓、出荷奬勵金二圓の交付方針に決定を見たので所要經費を追加豫算に計上した旨九日水田課長から山田農林局長に回答があつた、これによつて二千七百萬石必收運動は益々拍車を加へるものとして期待される

商工實情調査
十二日から二週間

總督府商工局では戰時下の商工業の現況調査を行ふことが最も緊要事であるので京城府商工課ならびに京城商議では京城、釜山、平壤の中小商工業者約三百名を動員して調査班を組織し、來る十二日から同廿五日まで二週間府內一圓に亘つて中小商工業者の實情調査を行ひ、各種に亙る業者の經營對策に資することになつた

調査事項は資本金、收入總額、營業年數、從業員數、現況並に將來等で調査對象は會社は資本廿萬圓以下、個人は資本金十萬圓以下となつてゐる

南方資源に賴らず 半島の生擴に邁進
昨日第一回南方懇談會

南方共榮圈諸國の資源開發に關する調査研究機關として朝鮮軍部のもとに新たに設立された「南方懇談會」の發會式を兼ねた第一回懇談會は、九日午後一時半より丁子屋社交室に開催

軍部から大辛少將、上原大佐、朝鮮軍潘水大佐ら臨席、在城有力會員實業者側に金融機關側から池田三井、岡部三菱兩支店長、廣瀬朝鮮銀行營務、米田和信貿易部長、高松小林鑛業專務、藤本朝鮮織物輸出組合理事長、濱谷東亞貿易常務、荒山貿易振興專務、濱谷殖銀調査課長、杉山京城商議理事、本田殖振調査部長、主催者側より田村、日井正副理事出席

皇軍の戰果擴大に伴ふ南方共榮圈資源の積極的開發方法について種種意見の交換を行つたが、早急に南方物資を活用することは輸送その他の關係より望み得ないのみでなく、南方資源に依存し過ぎることは却つて現下の生産擴大に支障を來すので軍需的には現在より以上に重、輕化學工業の發達に努める一方、半島物資を南方共榮圈諸國へ積極的に輸出すべく企劃し、さらにこの際南方進出に立ち遅れざるやう努力することを申合せて同四時過ぎ散會した

割增保險料など 小型船國家補償
遞信局明年度豫算案

海上、陸の輸送は大東亞戰爭によつていよいよ明瞭となるに伴ひ半島海運の維持育成は差し當つて重大性を加へるに至つたので總督府は政府の國家補償と並行、これを保持し、安定性を持たせるために小型船部門について戰時補償保險料の國庫負擔、戰爭による沈沒船舶の損失補償、同船員の死亡傷病の補償を國家の手で行ふと萬圓を追加豫算に要求した、大型船部門についても同樣の適用をなすが、これは管理形態が未確定であるのでそのまゝとなつてゐるが決定次第管理法域において適用せしめる樣に手配されることになる

鮮產毛織既成服の 裁縫料など公定

企畫部では價格等統制令に基づき鮮產毛織物の既成服類の最高販賣價格(附屬品付)および同副資材(附屬品付)ならびに鮮產毛織物の最高價格をそれぞれ指定、九日附官報で公布、鮮產毛織物既成服は來る二月一日より農裁具は同日附で實施することゝなつた

物價連絡會議
三區に分け開催

總督府では全鮮を三地區に分ち物價連絡會議を開催することゝなり南鮮地區は二月六、七日の兩日慶北道廳にて開催、西鮮地區 二月十日黄海道廳にて開催、北鮮地區 十四日咸北道廳にて開催

夕刊後の市況

◇…朝取物出來値
京商四六、一▲京東截一六、〇▲高區一二、三▲朝鮮石油新二八、三▲波左三、八▲新パ二二、八▲朝鮮機械四七、二▲日本マグネ四三、七▲東京新三一、二▲日鐵新二九、二▲日本製鐵新二〇、三▲中米高一萬二千枚

借方貸方

わが作戰は眞に疾風迅雷的に朝に一城を落し夕に一砦を屠り破竹の進擊は世界驚嘆の的となつてゐる▲かくて新東亞の黎明は到來しつゝある▲この秋に方り吾等は"大東亞戰爭が朝鮮に何を齎すか"といふことを眞剣に考へなければならぬと痛感する▲勿論將來においてタイ、佛印、フィリッピン等から物資が入つて來るやうにもならうし、こちらからも出すことになろう、そのためには船舶もいる、勞務の資金もいるのである▲かう考へて來ると、統制ある行方、夫々の分野における行方を一括して考へる、それに應じて朝鮮は朝鮮としての道を行くといふことになるのが順序であらう▲しかしそんな大きな計畫は早急に立てる譯にも行くまいから朝鮮は朝鮮としての對應策を今から考へて置く必要があらうといふものだ

水利組合職員 講習會開催

朝鮮水利組合聯合會では水利組合において農事改良に從事する職員の再教育を行ひ決戰體制下農產增産の重要性を認識させるため乾土地改良課長ほか土地改良關係官、農事試驗場技師及び水原高農技師等十一氏を講師として九日から十六日まで約一週間にわたり(毎日午前九時半から午後四時半まで)本府圖書館で第一回水利組合農事關係職員講習會を開催することになり、初日の九日の午前九時半から總督府圖書館において池田會長以下關係員、受講者約百名出席、開講式を擧行、引續き本府技能技師の灌漑排水、防水および工作物の維持管理に關する講習を行つた、なほ十日以降十六日までの講習科目は次の通りである

十日 農村行政、地方財政及び農村稅制、講習
十一日 ほか講演
十二日 朝鮮農事及び畜產法、水稻改良及び栽培法
十三日 水稻病害蟲豫防
十四日 土壤及び肥料、收穫調査
十五日 水稻病害防除
十六日 朝鮮土地改良、閉講式

アラスカ防備に 米海軍基地設置

【ベルン(スイス)八日同盟】ユーピーワシントン電によれば太平洋の戰禍擴大に伴ひ米國は目下アラスカ方面の防備强化に狂奔してゐる、すなはち米政府は昨年十月一日二億ドルの巨費を投じアラスカに五ケ所の大規模な陸海軍基地と小規模の要塞一つの完成に乘出したがこのうち海軍基地はシトカ、コヂヤックの二ケ所はすでに設置され、空軍基地はアンカレーヂとフーエバンクスにあるが、陸軍當局は右の二基地はあらゆる方面からの攻撃に曝されてゐるのでこれを補ふためすでに多數の飛行機を送つたが艱難を冒し本海方面からも部隊を增强してゐる、なほアラスカ防衛軍司令官は極地戰鬪の専門家として知られるバツクナー大將が當り海軍方面は第十三海軍區のバーク大佐がその指揮に當ることゝなつてゐる

ボリヴィヤ 宣戰說否定

【ベルリン八日同盟】デー・エヌ・ベーラパス電によれば同地リパブリカ紙はボリヴィヤが對樞軸宣戰を布告したとのアメリカ系通信社の報道を否定、アメリカ側の搬弄な眞意に憤慨して左の如く述べてゐる

かくの如き誤れる報道によつて不法行爲はボリヴィヤに南米諸國の前で汚名を負はせんとするものである

無臺台

公憤や希望の投稿歡迎・十四字詰四十行以內・掲載の分は薄謝呈・宛先 本社編輯局無臺係・投稿には住所氏名明記のこと

常會の徹底化

◇…先日郵便局の初常會に於て交々熱意ある意見を交換したとき、その第一項目に"公衆に對しては親切を旨とすること"を決議したと聞いてゐるが、爾後日々の窓口その他の公衆に對する接待、郵便物の取扱ひなどにおいて、從來の官僚的または自由主義的な態度が次第に薄らぎつゝあるかに見ゆるのは嬉しい、我々一般官公吏の一員として將又國家のため同慶に堪へない次第である

◇…この一事に見るも、各町内における常會は固よりのこと、會社、銀行、官廳等においても常會といふ機關が如何に必要であるか、如何に有意義であるかを思はずにはゐられない、斯くして各方面における常會こそは上意下達、下情上通の唯一の機關であると痛感する私は、一大時局下に直面する今日、この常會をして、もつと徹底化されんことを希うて止まないものである(京城、金高敬貞)

一歩進んだ簡易裁斷法の 洋裁が…自宅で習へる

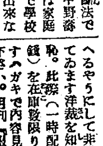

(中野喜美女史)

簡易裁斷法で有名な中野喜美女史は家庭の事情で學校に通學出來ない女性のために、わかり易い「洋裁講習錄」全六卷を作り、基礎から奥義まで自宅で順序よく習へるやうにして非常に喜ばれてゐます洋裁を知らぬは女の恥。此際(一時配本九圓八十錢)を在庫數限りお頒けします。ハガキで內容見本を御請求下さい。月刊「服飾之研究」三ケ月分も無代進呈す。

東京市牛込區新見付 東京高等技藝學校

屠れ米英 我等の敵だ 進め一億 火の玉だ!

(順序不同)
朝鮮電力株式會社
小倉武之助
井上淸
朝鮮鑛業振興株式會社
社長 荻原彥三
理事 飯山惠
理事 田中篤二
理事 西本計三
東亞工業株式會社
花園佐吉
伊森明治
白石甚吉
京城帝國大學
總長 篠田治策
法學部長 藤田亮策
醫學部長 佐藤武雄
理工學部長 山家信次
附屬醫院長 小林靜雄
官立學校長會
北鮮製鋼所京城營業所
嶋屋釀造株式會社
親和木材株式會社
親和林業株式會社

肺患―慢性胃腸病―仕事に疲れ易き人

胃が凹むと三倍力!

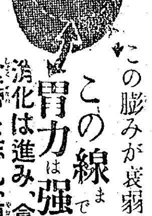

無力胃の外貌
この膨みが衰弱の因!
この線まで凹むと胃力は强まる!
新鮮菌をのめば―胃袋が收縮する
消化は進み、食慾は增し食滯を忘れ、瘦軀は肥る

胃が凹んだらつかれを感ぜぬ
東京市役所勤務 角田克己君曰く

東京市の水道局の仕事は街路での工事が行へないので特に激忙をえらみて激甚ふ事が多くなれる。

角田 君は現在の努力家であるが寒暖の變化で胃を惡し、胃が惡れてからは顔色はわるくなり疲れ易く、夜業の日は殆ど元氣がなかつた

神經 衰弱症も併發して死にたくなつたといふ角田君は―職場の同僚の友人から戰時下で用ひる腸胃藥イーストを飮んでみた

胃が 凹む現象は、新鮮な菌物を飮むことに依つて胃が縮まり、消化は容易にして、胃の作用を活動にする。

イースト菌の效力を聴かされさつそく求めてのんだところ胃が次第に引き締りたべたものが始めて腹に心になれたのでみだしてから十日目ごとに近所の醫者にて體重を計りいつでも體重が增えてゐるので自分でもおどろいたが家の者も近所の人も角田君の體力回復には眼をみはつたといふ。現在の角田君は一年の攻勢的も平氣だといふ

京都府宇治のイースト菌研究所がつくれる菌にて、外見は錠劑のクスリの如き職造となつてゐるが、これを缺より取り出し、膨脹と濕度をあたへると立派に增殖ができる

服用 おどろくべき藥效力を發生する。このちからを強用すると、胃病を忘れるばかりでなく、體重はその回復力に拍車がかけられ、體重は角田君の如く計る度に增える。新鮮菌の爽快作用で何が早く排泄される。

研究と培養 京都府宇治五ケ庄 マルキイースト菌研究所
新鮮菌の申込 京都府南桑田郡 イースト菌京城藥局 振替京城一〇、三九番

純粹培養新鮮菌應用 胃腸强化 衰弱挽回 イースト錠劑

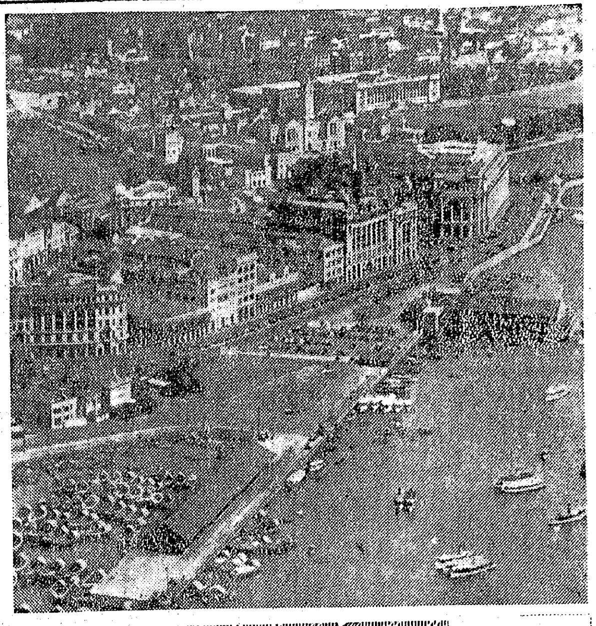

斷末魔の星港

難攻なる皇軍一度起てば燈艦が東亜制覇の牙城シンガポール正に風前の灯である、それこそ崩壞する敵國の第一線であり又最後の生命線でもあるのだ、これこそ敗戰老英國が末魔のあがきをそのまゝ凋落の悲運に色彩られて行く哀れシンガポールの生々しい生態であり、死の瞬間近き横顔である

語り手は六日朝——開戰の八日、幸にも銀行の士を踏むことが出來た三井物産東京支店森村太郎氏だ、二十日間、年末同決戰のあわたゞしい事務室にて暫し瞑目、去來する感慨と共に三年間、心のレンズに收めたシンガポール眞相の幕を開く【寫眞＝シンガポール】

滅茶な機雷原
自艦隊の行動に支障
三井物産森村氏に訊く

シンガポールは一口にいへば世界の人種市場とでもいへるでせう、お國柄馬來人が全體人口の約七割五分を占めてゐますが支那人、印度人、濠洲人の數も相當なものです、英語の外に馬來語、支那語が共通語とも見られ支那人の經濟的勢力は見逃せないものでせう、馬來人、支那人にしても日本人には非常な好感を持つてゐることです一例を申上げても馬來人自身が英國人に使用されるよりも日本人に使用されることを悦びますし、支那人自身聰明に日本人に態度を見せられるからしぶ／＼支那態度を見せてゐるだけで本質は決してさうではありません、從來英人は東洋人に對して今も人間扱ひをしてはをりません

最近における英官憲の日本人に對する態度は峻烈を極め、ゴルフ場に行つても領事館に行つてさへその理由を詰問する程で全くお話になりませんでした、街に出れば濠洲兵、印度兵のカーキ色一色でぬりつぶされ、街の空閑地はそれら兵隊の野營のテントでいつぱいです、然しその中でも印度兵だけは特殊扱でダンスホールにはいれないみじめさです、今は敵であれ同じ東洋人として義憤を禁じ得ませんでした、シンガポールは全島これ要塞で港には五萬トン艦船收容の浮ドックが二ケ所もあります、さすが東洋制覇の牙城だと思はれました

シンガポールとジョホールを繋ぐ埋立道路が港の眞中を走つて東西に區切つてありますが、最初その道路はジョホールをおさへるために作つたさうですが現在戰事前に

一大障碍 となつてゐると見れば艦隊を移動させるといはれてをります、といふのは西方に出ようとすれば結局その埋立道路の一角に迷ひ出てシンガポール東方を迂回しなければなりません東方から行動しようとすれば結局その反對になるわけで現在英國側では後悔してゐるさうです、それに濠外に敷設した自國艦艇の機雷原が廣大で、守るためであつたものが艦隊行動の障害とさへなつたといふ話も聞いた程でした馬來半島の東部海岸線は、地雷火、鐵條網、トーチカ陣地で固められてゐるさうですが、それに反して西部の方はそれ程嚴重な防備でないやうにきいてをります

【寫眞＝語る森村太郎氏】

この方面からの日本軍の猛攻撃には英國側は心臓に匕首でも突き刺された感じでせう、私は東部海岸の某所で迷彩された一部のトーチカを見たことがありますが、その時同行の英國人が傲然と私に向つて"君、英國が日本と戰爭することがあつた場合君達は心配する必要はない、二三千人の日本人を收容保護してくれる收容所がとうに出來てゐるのだからね"などと云ひ放つたものでした、だがその

收容所が 自分達のはいる收容所になりつゝあることは、皮肉といへ寧ろ當然のものですね

最後に特に銘記して頂きたいことは卅年、四十年に亘つて基礎を築きあげて來た開拓の先人達があらゆる迫害と鬪ひながら、險惡な空氣を身近に感じながらも、なほ祖國に歸らうとしない貴い氣持です、現在は囚はれの身の上と想像しますが心から同胞の平安を祈らずにはをれません、殘留邦人はシンガポールに一千五百名、馬來半島に六百名はゐるはずです

愛國班常會は十日

大詔奉戴日はどう行かう——と奉戴日常會の細目を練つて國民總力朝鮮、京畿、京城三聯盟の本年初の連絡打合會が九日午前十一時から府民館會議室で行はれた 川岸事務局總長、鳥川總務部長、御手洗指導部長、矢野京城聯盟會長、大石道總力課長など關係官の外總督府側からも簡井總力課長など出席、奉戴日設定後最初の打合會だけに新常會の運營の具體的事項について種々の角度から盛んな論議が生れ即事常會日、班長常會日の日取りはまだ決定するに至つてゐないが愛國班常會の日取りについては一月以降毎月十日と內定、更にさきに發表された十二ヶ月の家庭生活表による婦人の指導方策、世界史的な難局をつづける社會情勢への應變的對策など國勢の變革と併行して幾多懸案を要すべき今後の總力運動の根幹的事項について各聯盟からそれ／＼の意見と經驗が吐露され大體の基本方針を得た模樣で、朝鮮聯盟ではこれを更に全鮮へ普遍的に及ぼすため修正を加へ近く奉戴日常會運營の最後的なものを決することゝなつた

高松宮殿下
けふ內原訓練所へ御成り

【東京電話】高松宮殿下には政務御多忙にわたらせらるるにも拘らず御寸暇を割かせられ、十日茨城縣內原に御成り、滿蒙開拓青少年義勇軍訓練所を御巡視、目下入所中の農業指導員訓練生幹部訓練及後期訓練生七千餘名および滿蒙開拓青少年義勇軍訓練生の訓練を親しく御覽遊ばされる、この朝殿下には井野拓務大臣その他の關係官を御作中げ午前七時四十八分上野驛御發、同十時六分內原驛御着、內原訓練所に成らせられ加藤訓練所長の訓練狀況言上を聞召され、午前中は訓練生の朝の行事、大和體操（日本體操）分列式を御覽、御晝餐ののち午後は日輪兵舍をはじめ所內の諸施設を御巡視、さらに日本國民高等學校、鐵工訓練所、河和田分所作業所、日本國民高等學校女子部に御成り、午後四時過ぎまで御視察あらせられる御豫定である

戰時債券
貯債と報債の改稱

支那事變貯蓄債券、支那事變報國債券の名稱が近く變ります 政府では先きに大東亞戰爭勃發に伴ひ支那事變國庫債券および支那事變割引國庫債券をそれ／＼大東亞戰爭國庫債券、大東亞戰爭割引國庫債券と改稱したが、今回貯蓄債券報國債券をもそれ／＼改稱することになつた、支那事變貯蓄債券はすでに發行回數は廿五回、支那事變報國債券は十一回を發行してゐるので、二月發行の分から第一回戰時貯蓄債券、第一回報國債券と改稱される なほ大衆に親しまれる豆債券（特別報國債券）も今後戰時特別報國債券と改稱される筈である

農村に多い結核
江藤新博士の研究

【釜山電話】長期戰に處し人的資源の維持が國民の問題としてあらゆる角度から論ぜられてゐるがわが國における都市と農村における生命力の比較について注目すべき研究論文が黄海道海州府北旭町一六〇ノ四八江藤正美氏（三七）（大分縣北海部出身）から母校九州帝大に提出され八日文部省より醫學博士の學位を授與された 同氏の研究內容は都鄙別生命表と都鄙別人口自然增加率比較の二篇より成り人口十萬以上の都市を一括して市部とし其れ以外の市町村を郡部とし統計局の第四回および第六回生命表の作製に準據して年齢別に詳細な生命表を作つて都部の比較を試みたもので死亡率では全般に市部が郡部より高いが乳兒（零歳）と青年期は例外とされてゐる、市部の乳兒死亡率が郡部より低いのは措置および乳兒の養護が農村においては不十分なためではあらうが根本的には死亡率より出産率が低いとである、又青年期の死亡率が市部に低く郡部に高いのは主として青年人口の移動により健康な青年は農村から都市に集中しそこで病に罹り農村に歸るものが多いのである、更に注目すべきは青年期の死亡率中結核によるものが市部で低下しつゝあるに比し郡部では上昇してゐることである これを要するに生命表は概して郡部の方が市部よりも優れてゐるが近來は市部の方が改善著るしく郡部を凌駕する勢ひにある

白兵戰で決戰
京城師團劍術大會

南方戰線に阿修羅の進撃を續け北方戰線の護りに任じてゐる戰友の奮鬪を偲び"陣營も寢る哉"と必勝の信念に火の玉となつて嚴寒にめげず猛烈な血のにじむ訓練を續けてゐる京城師團隷下部隊將兵は鍛へに鍛へた武技を競ふため來る十二日午前九時から龍山練兵場で壯烈な銃劍術大會を催すことになつた この競技は實戰に即應するため繁茂した林の中、急坂の斷崖、沼澤、水溝など地形の條件の悪いところなどを利用して突擊白兵戰で勝敗の決をとる未だ一度も試みられなかつた新試合で各部隊の將兵はそれ／＼必勝の意氣に燃えてゐる

金屬類回收委員會

金屬類の動員令ともいふべき金屬回收令は半島でも昨年九月府令をもつて施行規則が定められ國家的要請に應じて各種に擧げて金屬回收の國策に協力することになつたが實施期間も來る三月末日をもつて一應完了をみるので京畿道ではこれが運用の萬全を期すると共に金屬類が如何に國家未曾有の戰局を突破するに必要なるかを周知徹底せしめるため九日午前十時半から道第一會議室に金屬類回收委員會を開催 一、指定施設（府令第二百六十號第三條の規定によるもの）における回收物件（銅又は青銅の他銅合金を材料とする物資）回收方法に關する件二、指定施設以外の施設及び一般家庭よりの供出方法に關する件の二件の協議事項について打合を行ひ松木調査課長から運用方針と民間物件特別回收計畫實施要綱などの說明があつて委員會を終つた

發見者に三百圓
頭痛の種の浮游機雷

汽船丸事件によつて海上交通、漁業に深刻な影響を及ぼしてゐる北鮮の浮游機雷に對して警務當局遞信局では海上の安全確保について色々と頭を惱ましてゐるが、對策の一つとして浮游機雷の發見者に次の樣な方法で報酬を與へ、被害も機雷による危險の未然防止に乘り出すことになつた これによると機雷を拾つて適當な場所まで曳航し、これを屆出るか、曳航出來ないときは適當な標識を附して上陸後に屆出るかすれば該發見者の實狀と一個につ

陸海軍へ間島號
在間島半島人の赤誠

【延吉支局電話】大東亞戰爭勃發して早くも滿一ケ月の間我が忠勇無雙の皇軍が陸に海に空に赫々たる戰果を收めつゝある時、我等銃後の國民は打つて一丸となりこの聖戰を完遂する日、延吉省百五十萬の總意により我が陸海軍に間島號なる飛行機を獻納せんとする機運旺んとなり、延吉、龍井、圖們、琿春の四街邑長のほか各縣行政科長顧に地方有志八十名參集、在間島半島人のみにより『間島號』を陸海軍へ各一臺づつ獻納することとなつた、先づ省內四街のほか各縣委員廿名を選拔し來る二月十一日紀元節まで廿萬五千圓を獻出することに決定した

東郷神社でマニラ陷落感謝奉告祭

【東京電話】大東亞戰爭勃發以來ハワイ海戰からマニラ陷落まで海に陸に不滅の戰果を打樹てた無敵皇軍の武勲を奉告するため九日東京東郷神社では『マニラ陷落感謝奉告祭』を執行、皇軍の武運長久を祈願した、午前十時百武前司令長官以下長代理、海軍大臣代理の東郷侯、西郷侯、松波元二郎博士など約卅名の來賓が正殿に着席、修祓、獻饌の後宮司笠置氏より『汎どもの思ひ懷みしマニラさへ攻め落しぬるは嬉しとも嬉し』と朗々の祭詞奏上あり各員玉串を奉奠して十一時終了した

貯蓄組合を作れ！
屆出は本月末まで
廿五日から整備週間

『戰爭の力を貯蓄で示せ』と貯蓄による勤勞奉公は大東亞戰の勃發で一層その必要性が強まり、貯蓄の戰時體制として昨年十月半島にも朝鮮國民貯蓄組合令が公布されたが法令の指定する組合規約の屆出期間が本月末までになつてゐる關係上財務局では總督府貯蓄部と協力して屆出促進と未設置の地域組合をこの際一日も早く設立させるやう來る廿五日から卅一日まで全鮮一齊に『國民貯蓄組合整備週間』が展開することになつた 貯蓄要綱は法令の出ない以前から任意組織の各町會、會社、工場などの貯蓄組合に對して現在の組合がそのまゝ法的根據を與へられる規約を整へてゐるかどうかを檢討して屆出期限である本月末までに組合令に合致したものに整備させ、一方愛國班を單位とした地域的組合が未だに設立されてゐない箇所に對しては親切に指導を行つて急速に設立させることになつてゐる 又府郡島廳では郡島職員を編成め、總力聯盟、各金融機關と連絡をとつて愛國班を動員したり指導員を差し向けて貯蓄組合を作らせることに努め、立教

先づ剛健、明朗性を
—時局映畫の强制上映など—
國民娛樂も右へ倣へ

國民娛樂については從來もしばしば問題になつたが、今次戰爭完遂のために長期に亘り國家總力を發揮するため、戰時下における國民娛樂は根本的檢討を加へられねばならず、演劇、映畫、音樂、演藝等各文化部門においても、進んで國策に協力し、皇國の興隆發展と國民士氣の高揚に寄與するに足るべき雄大、剛健、明朗にして且健全な娛樂を提供し、就中に到する國民戰爭の一翼として再出發すべき重大な秋を迎へたので、警務局ではこれ等の各種部門に對し積極的指導と取締をなすため、九日左の如き要旨の指導方針を發表したが、關係者に對しても戰時下における國民娛樂の重要性を認識しこの刷新に積極的協力を要望してゐる

【一】將來提供せらるべき作品については其の取材及取扱に於て徒らに退嬰的又は時局便乘的營利主義の傾向に陷らないやう指導すると共に、從來提供せられた作品でも優秀と認めらるるものは積極的にその上演、上映演奏を慫慂する

【二】娛樂機關をして短時間內に充實した內容のものを提供させるやう現在の規定と興行時間の調整に檢討改善を加へ、映畫興行の如きも映畫製作配給の新方針及び地方常設館においては漸次一本立興行方法に移行せしめ、一面國民一般に廣く享受の機會を與へるやう考慮する

【三】娛樂と文化の普遍化を圖るため移動劇團、移動演藝隊、巡回映寫等の地方巡演機關を將來一層擴充する

【四】興行時間中、適宜ラジオ放送中の重要ニュースを觀客に聽取せしめ、また休憩時間中場內アナウンスを利用して重要事項を告知させる外、國民士氣を振起させるやうな音樂、レコード等を演奏させる

【五】現下の國情に鑑み時事映畫（ニュース映畫）を出來得る限り上映せしめ、必要なる場合のニュースを全國民に速報し、國策を滲透させる國際時勢の周知に努めさせる、なほ時事映畫はその公益性の大なるに鑑み、近く朝鮮映畫令施行規則の一部を改正し文化映畫同樣に强制上映の方針である

【六】戲曲、映畫シナリオ、歌謡曲等についてはそれ／＼藝能別の團體をして創作活動を組織的に活潑ならしめるやうな方途を講ずる

【七】戰時下娛樂文化の本質的使命達成に協力するやう興行者の自覺と奮起を促し、一面興行に關する惡質のブローカー排除に努める

【八】輕佻浮薄な米英模倣の音樂所作その他民族的、懷古的不健思想を包藏する非國家的興行の一掃を圖る

【九】米英映畫の上映禁止と併行して、それ等の映畫に因んだ看板、ポスター等を撤回させる

【一〇】脚本檢閲の統一を圖るため、當分の間京畿道で檢閲し許可した脚本は特別の事由のない限りその有效期間內は他の道でも許可の方針を採る

【一一】不健全なるアトラクションの排除に努めると共に、一般用映畫と共に上演するアトラクションに對しては映畫の『一般用』なる趣旨に適合することのないやう指導する

【一二】鮮外より入鮮する興行者に演藝もの、中には低俗で猥褻的なもの、又は朝鮮內に於ける指導方針に背馳するものが勘くないので、これ等に對して今後指導取締を一層强化する

【一三】劇場經營者中には劇團無契の一座等に對し不當の小屋賃料その他附帶料金を徵收し、これがため鮮內興行界の健全な發達を阻害しつゝあるものがあるやうに認めらるるので、今後適正な小屋賃料の協定、その他適當の取締方途を講ずる

隊にゐたよりも安全で驚くべきよい待遇です
上海米英捕虜の手紙

【東京電話】開戰劈頭わが降伏勸告を即OKとばかり承諾した上海の米艦ウエーキ號や、擊沈された英艦ペテレル號の乘組員はその後捕虜とはいへわが軍のもとに不自由のない生活を送つてゐるが、彼らがいかにわが厚遇に感謝してゐるか一例が最近上海から要所に齎された、次の手紙は彼らの中にある人、身內の者に送つたもの

▲その第一 チャンドラー（アメリカマリン准尉）よりマーガレット・ミルフスキー宛（十二月廿四日付） われ／＼一同は例外なく厚遇をうけてゐる、捕虜收容所はわれわれを出來るだけ氣持よく止めて置きたいらしい、英字新聞は毎日二種類發行され、ニュースにはなんら不自由はない

▲その第二 ウエーキ號下士官より妻アンナへ（十二月二十五日付） 荷物は受取つた上海は萬事OKだ、食物もペットも毛布も充分あり非常な厚遇だ、健在を祈る

▲その第三 ウエーキ號下士官リーズよりサントス嬢へ（十二月二十五日付） 健康は上乘、しかも待遇は素晴らしくよい、赤十字を通しスエーメン家へ、心配無用

▲その四 新北京第一等通信士より妻へ（十二月廿五日付） われ／＼は非常に厚遇されカードとピンポンで日を暮してゐる、よい天氣の日にはネットボールゲームをやり、二時間も外出出來ることがある

▲その第五 ペテレル號水兵CMウイリアムスよりABウイリヤムス宛（十二月廿六日付） われ／＼は日本陸戰隊より素晴らしい厚遇をうけてゐる、運動も充分出來非常な健康な個所に住んでゐる、また毎日新聞を與へられ夜は本が讀める、全くよいクリスマスだつた

▲その第六 イギリス最高指揮官ウーレー中佐より妻ビングへ（十二月十三日付） われ／＼の監督官は非常によい人だ、あらゆる便宜を與へられわれ／＼は幸福だと思つてゐる

▲その第七 ウエーキ號長スチナ少佐よりジョンカレーへ（十二月二十七日付） われ／＼はすこぶる健康に暮してゐる、われ／＼は望外の待遇をうけてゐるのだ、日本の人達は非常に親切だ、しかも充分な食糧を配つてくれてゐる

明大優勝
學生氷上速滑

【日光電話】第十七回全日本學生氷上速滑競技最終日は一千五百メートルに引續き一萬メートル、二千メートル競走を行つたが、明大は一萬メートルでさらに五點を加へて制覇を確定、つゞく競走にも首位を占め、四十四點を擧げて不敗の早大を十四點の差で破り前年の雪辱を遂げた

▲一萬メートル（協分走） 1、深井（明大）一八分一五秒（大會新記錄）2、中村（早大）一九分二〇秒七 3、土橋（明大）一九分三三秒五 4、高橋（明大）5、長尾（立教）6、坂本（明大）

▲二千メートル競走 1、明大（阿部、坂本、安保、高村）三分〇六秒八 2、早大（新田、中亀、山下（弟）山下（兄））三分一七秒七、3、慶應三分二七秒〇

遁走の二機
桂林で爆破

【南支〇〇基地九日同盟】南支陸鷲隊は昨八日敵重慶西南航空基地を片つ端から一巡して敵機殲滅を行つたが同日夕刻、廣西省桂林西飛行場、秧塘に長沙方面より逃走せる敵機が着陸したとの報を得たので九日午前十時半同飛行場を襲撃し、まさに飛び出さんとしてゐた敵大型機（重爆と認む）および中型機（輕爆と認む）各一機に對し猛烈な地上砲火を冒して必中彈を投じ忽ちこれを爆破炎上せしめ全機無事歸還した

火事
九日午後九時五十一分京城府昌信町四六京東練成所から出火、同十時廿二分鎭火した、損害調査中

話題特急

☆……モシモシ一〇一番、モシモシいまのは違つたよ一〇一番、——電話局の市外受付でございます

☆……京城中央電話局の加入は六大都市の横濱市に匹敵し、電話使用度數では正に日本一である

☆……京城府內の加入者が各地との通話一日分を一人で話し始めたとしたら飮まず喰はずで十一日十一時間喋り續けることになり逆に市外各地からの通話を一人で受けると十日十時間かゝる

☆……一人が僅か二分の市內通話を時間に延ばせば一年の四分の三、二百七十一日を完全に費すことになる

☆……怒る暇には電話地獄で難澁する交換嬢を理解してくれいとは電話局の放送……

第一回大東亞戰爭展覽會

愈よ本日より十五日まで丁子屋四階催し物場に於て

第一回大東亞戰爭展覽會

同時開催・朝鮮漫畫人協會製作 大東亞戰爭漫畫展

主催 京城日報社　後援 朝鮮軍報道部 京城在勤海軍武官府

調和の美 三ツ矢ソース 眞味なり

强力ホルモン劑
初老期 老年期の精力體力の復活、血壓亢進、頭痛、神經痛
青壯年期 疲勞倦怠、神經衰弱、不眠症 記憶力減退、病後衰弱
婦人科領域 ヒステリー、月經閉止期症狀
（二〇錠入）三、三五（六〇錠入）六、三〇（二〇〇錠入）九、〇〇
全國藥店に有り 文獻無代進呈
東京日本橋濱町一〇 總代理店 花生堂藥品株式會社 本舗 セールモン製藥株式會社
ネオセールモン

第八回決算報告書（昭和十六年十一月三十日）
資産ノ部 / 負債ノ部 [illegible]
右ノ通り候也
株式會社京城葬儀社

第六期決算公告（昭和十六年十一月三十日現在）
貸借對照表 資産之部 / 負債之部 [illegible]
右之通り候也 昭和十七年一月
東亞酸素株式會社

官費生徒募集
朝鮮總督府鐵道從事員養成所
京城府漢江通三丁目十六番地ノ一
一、募集人員（修業年限三年）運轉科 五〇名 機械科 五〇名 電氣科 五〇名 業務科 五〇名 土木科 五〇名
一、志願資格 國民學校高等科卒業程度
一、願書提出 昭和十七年一月三十一日限
一、詳細ナル事項ハ三錢切手封入ノ上當養成所ニ照會スベシ
一、選拔試驗 試驗科目 國語、算術 試驗月日 二月十五日 試驗地 京城、福岡、鹿兒島、大分、山口、鳥取、福地山、福井、高松
一、卒業資格 甲種中等學校ト同等以上ノ認定アリ
一、在所中手當ヲ給與シ被服ヲ貸與ス
一、卒業後ノ義務年限六年

感冒と化膿症に
迅速に奏効し、短期に治癒に導く。有効根基を最も高率に含有する高度のスルフオンアミド劑。
¥1.00 ¥1.50 ¥2.80 ¥4.80 ¥6.50 藥店にあり
東京神田神保町 アルス藥品部
高度の化學療法劑 サオキン

萬人油 頭痛 凍傷 痔疾 齒痛 氣管支炎 肩凝 M610

小兒のせきに！ 百日咳・感冒咳・肺炎咳 小兒咳專門藥 減咳
藥價廿錢ヨリ 全國藥店ニアリ 品切時ハ本舗へ
大阪天滿橋 本舗 丸藤奇應丸 樋屋

國策資源ノ確保ハ廢品修理
再生代用品使用カラ
汽罐車 自動車のエンヂン シリンダーヘット・カバー シリンダーブロック、等の龜裂各種メタル、シャフト、摩耗箇所の肉盛、修理再生鑄ノ巣埋メ、鑄型ノ加工、眞鍮 鐵鋼、製手摺、鐵柵用パイプ代用品、鐵扉ノ代用品、鐵兜代用品等金屬代用品 各種製造加工、アルミニューム等輕金屬接合劑修理加工 サンドブラストの加工請負
輕金屬接合劑アロート販賣店 朝鮮メタリコン工業所 京城府本町五丁目二十一 電話本局二五四一番

ナショナル型サンドポンプ
微粒混入泥液用 固型物纖維物混入液用
高壓ターピンポンプ ヒューガルポンプ
發賣一手販賣 布引商業株式會社
大阪市西區立賣堀北通一丁目 東京市芝區汐留町17 神戸市神戸區西町35

大東亞共榮圏確立は無電技術の完成！
武藏野高等無線電信學校
東京市淀橋區四谷 電話四谷（代表）四一〇三番

おせんたくには 洗劑アカネ
色が良くて つきよい トモエクレヨン
全鮮有名文具店ニアリ

新株式第三回株金拂込公告
三國商會

四柱推命秘傳書 開運治病法

電力節約器 五〇Wが百Wに使へる プリズム環
朝鮮總發賣元 東山産業株式會社雜貨部 京城府南大門通五ノ一四番地 代表電話本局②七二二七番
各地特約店募集

胃酸過多（試藥進呈）
本劑は特殊主藥の化學的合成で、今までの制酸劑に見られぬ合理的な新制酸法を達成した新劑です、だから胸やけゲップを快く去り、食後に起る症狀反覆を押へるので慢性悪化を防止します。
五〇錠 九〇錢 二〇〇錠 二円四〇錢 藥店にあり
販賣元 資生堂製藥株式會社 東京・京橋 寶町二丁目
オリエチ

眺望絶佳 三坂ホテル 京城府三坂通二四四 電話龍山 六・七六・二五五・三三六 設備萬全

京城版

『京城府民號』に揚る赤誠

府民の飛行機『京城府民號』に集がる府民の赤誠はありつたけの總力を結集して麗しい献金となり陸續と寄せられてゐるが、西部第六區町會では大東亞戰時代の認識を深めるため府總力課に寄せてゐるが、西部第六區町會では八日から四日間府民館で毎日午後一時半と午後六時の二回に分けて開催されてゐる…取りで七十圓の醵金を集め、町内の全役員が總動員して献金をなした

必需品の配給制へ

"下意上達"の專門委員

青葉町一町會が研究に乘出す

日用必需品の配給機構がもう少しなんとかならないものか——青葉町一丁目町會では去る三日臨時常會を開いて現在各方面に問題の渦を捲き起してゐる"配給機構の缺陷による日用必需品配給不圓滑"に對する緊急對策として專門委員二名を選出、これが研究に當らせることになつたが、必需品の配給制度を見てからここに二年、關係當局の消極式配給制度の根本的缺陷は一歩も前進する處なく現實的に從々矛盾撞着を來してゐる不合理さに非難の聲が各方面に捲き起つてゐる時、青葉町一丁目町會では長期戰に即應、足らざる物資を公平圓滑に配給せしめ眞實足らざるものは足らずとも耐へ忍ばうとする新しい倫理的配給機構改革への用意は多大の注目を呼んでゐる　同町總代鷄野穆氏は語る

各方面からの日用品配給不圓滑とその方法に對する非難が餘りにも強いので臨時常會を開いてこれに對する何等かの思案はないかと思つて實は專門委員二名を選出してこれに當らせることに致しました、配給機構の缺陷に對する非難は私の方の町會だけの問題だけでなく恐らく京城府内全町會の重大問題だらうと思ひます、とにかく現實に即したなんらかの對策が生れたら當局の御參考のペーパ・プランたり得れば幸甚だと思つてをります、勿論足りない物資に不服を云々するのではなく、要はその機構の缺陷による弱が相當あるのではないかと思惟されるのではじめてみたのです、長期戰下一億一心より、結束を固く總進軍しなければならない秋、缺陷があればこれを改め、忍ばねばならない苦しみは喜んで忍ばねばならぬ、着手した私の町會の研究對策は現在の複雜な配給機構を一元化し公平圓滑にやれる町單位の購買配給組合(假稱)設立といふやうな問題ですが、これも要するにプランだけですから直ぐにも實行といふ風に行つては困ります、下意上達といふ意味で現實に即した配給機構確立を目指してゐるだけです

三年制の工專

…東亞高等工業學院…

愈よ新學期から開校

農業半島から工業半島へ——躍進譜は高らかに鳴りつゝける兵站基地の躍進振りに伴つて起つ技術家の需要は大いなる共榮圏の建設の中にあつて現下喫緊の要務だが、時代のこの要請に應へて昨春來東亞高等工業學院設立準備中の府内西大門に東亞高等工業學院の設立が、このほど正式に認可され來る四月の新學期からいよいよ開校されることとなつた　設立者は高城町九八朴…氏で職進途上にある半島に絶好の技術家の不足が叫ばれてゐる折柄から工業の出現には期待されるものがある

同校は三年制の專門學校で修業年限に先づ土木、建築の二科を設け各科とも五十名を定員とし外に各十名づつの選科生を置くもので一月上旬から入學志願書を受付けることとなつてゐる

"遂げよ聖戰"
必勝婦人報國新年大會

紀元二千六百二年大東亞戰第一年の新春を迎へ、一層決戰態勢を強化し婦人報國の大使命達成に邁進すべく國防婦人會朝鮮本部、京城聯合支部、京城府聯合會では十四日午後二時から府民館で「必勝婦人報國新年大會」を行ふことになつた

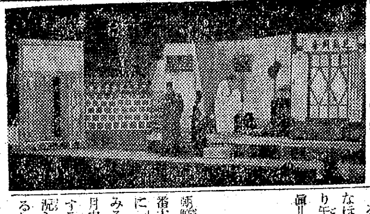

劇團阿娘
府民館で公演

城東方面委員後援會(會長宮原…氏)では後援會館設立のため劇團『阿娘』の公演は八日から四日間府民館で毎日午後一時半と午後六時の二回に分けて開催されてゐる、同劇團は昨年十一月發會式を擧げた上往十里町城東隣保館内に建てられた同隣保館の建築資金不足一萬一千圓の補塡を目的としたもので、この純利益を全額充當して支拂を完濟することとなつてゐる　劇林仙主作『若い者の世の中』宋影作『…の條件』二幕であり連日超滿員の人氣を呼んでゐる　なほ十日の第二回興行は都合により午後六時半から開始される【寫眞＝その舞台面】

不埒な愛國班長

一億國民が滅私奉公を誓ひ火の玉となつて大東亞戰爭完遂に邁進しつゝある秋、こんな不埒な愛國班長もある

永登浦北部町九區第一愛國班長金…龍(…)は愛國班長の地位を利用し、舊臘十二月分の配給班員に配給された十二月分の綿作業用人絹ネル三枚、生綿布二枚を町會から受取り、そのうちネル一枚と生綿布一枚を横取りして自家消費に充てた同人を檢擧、嚴重取調べ中であるが右につき石川經濟主任は語る

愛國班長が斯樣な横暴な仕業を敢行したのは實に憎くべきことでしかも警察官に胡麻をして自分の犯行を闇に葬らうとする行爲は徹底的に膺懲すべきで、この事犯には最も嚴重なる處分をとる積りである

住宅營團の申込み
中旬から開始

朝鮮住宅營團では五月末までに番大方町をはじめ道林町、上道町に一千四十戸の營團住宅の竣工をみることとなつたので愈々一月中旬から一般府民の受付を開始するが、同營團では府民の申込状況と睨み合せて第二期計畫を進めることになつた

千綿元檢事正法律事務所を開設

高等法院檢事局次席檢事から平壤地方法院檢事局檢事正に轉じたのを最後に半島における廿六年間の司法官生活から足を洗ひ在野法曹として再出發した正四位勳三等千綿繁六氏は府内南山町二丁目廿一番地に法律事務所を開設した　氏は佐賀縣の人、大正四年東大法科を卒へ直ちに渡鮮釜山の試補を振出しに木浦、京城、仁川、水原、馬山、大邱覆審の各檢事、公州、全州、新義州、光州、平壤の各檢事正、京城、大邱覆審の次席檢事並に高等法院の次席檢事等を歷任半島司法界に大いなる足跡を殘した人である

…して宣戰を布告したところ約六十名が參集したので早速國民儀禮を行つて大東亞戰爭必勝特別祈禱祭を執行、キリスト教徒の盤石心を固めて解散したが同氏は過般開戰の報を聞くや直ちに十圓を國防獻金した、街の愛國牧師である

赤誠の"献金部隊"

陸海軍へ一千圓
組合費を節約して献金

京城長谷川町朝鮮商工ビル内朝鮮商工運動用ボール鑑造品組合では朝鮮機械製作、弘中商工など十一組合員が組合費を節約、更に組合の年末賞與の一部を割いて醵出した赤誠の金千圓を五百圓宛陸海軍へ献金することゝなり、これを九日本社へ寄託した

八日の大詔奉戴一ケ月奉戴に日緊激、十六年度年末賞與の一部を献金することに意見一致して醵金した四百五十七圓を九日從業員代表結城太郎氏が本社へ持參し「陸海軍部隊へ献金」と寄託した

ボーナス献金
谷岡合資從業員の赤誠

谷岡合資會社工務部從業員一同は九日本社を訪れ金二千百六十二圓…

愛國魚屋さん
大詔奉戴日の賣上げを献金

南大門通二丁目一六木村本守さんは九日本社を訪れ「隆々と寄託した…かですが、無敵陸海軍の將兵へ…として送つて下さい」と寄託した

東大門署へ

八日東大門署に寄せられた陸海軍への赤誠の献金

二十圓東崇町一大学官舍猿渡秀子▲一百八圓五十錢新設町八七三和工作所▲十圓昌信町一丁目三輪雅楽曾▲五圓崇仁面貞陵里キリスト教徒一同▲二十圓東崇仁面新設里西原泰敬▲十五圓五十錢新設里第十二區李南煥▲四圓三十五錢新設里大島百龍

西大門署へ

京城竹添町一ノ一六八樂園安藤節(?)

鍾路署へ

大詔奉戴されて一ケ月目の八日鍾路署へ殺到した赤誠の献金部隊……

堅志町一一〇鍾路國民校二年生坪田止子二圓十八錢▲寬勳町四三山本泰斗釜一個▲清松町六五山本相鎬百圓▲仁寺町二五七尹北及五十圓▲貫鐵町三改正江十圓▲同二五二沈浩燮三百圓▲臥龍町一七三京城織物行商組合代表延川満一五十圓▲公平町六三河野文二三百圓▲鐵路二丁目〇七李龍鉉六十圓▲鍾路二丁目朝鮮中央基督教青年會代表具家裕王十五圓四十錢▲通義町一三一泰洋服裝社店員一同六十圓

『五穀豐穰』の吉兆か
珍しや"松の内"に三度の降雪

東亞の盟主帝國が人類の斎米栄を擁護して宇内蒼生をしてそのところを得さしめる世界新秩序建設に大いなる發足した大東亞戰爭の輝かしい第二年を迎へ"松の内"に早や三度の雪を見た、この雪こそ靈形聖止の寶劍を拔いた帝國の嚴止なる態度を象徴する雪なのかそれとも新日本の威容を全世界に燦々と輝かせる前途を祝福する雪なのか

とも角松の内に三度も見舞つて來た此雪を古來の傳說に照し合せると"萬象が夢路を辿る深夜に降り積つた雪は五穀豐穰の吉兆であり、しかも陰曆の十一月の降雪は翌年五月の降雨潤澤を示すものである"といふから本年の田植期には用水の豐富が約されてゐる

兵站基地半島は本年一千萬石の增産が計畫されてゐるが定めしその增産計畫も順調に果せるべくかくして穀倉半島の面目は躍如たるものがあらう【寫眞＝吉兆の雪に微笑む農家】

東大門警防團
第三分團事務所

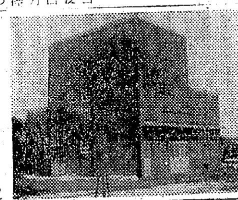

東大門警防團第三分團(分團長松本友助氏)が全額に賄ける昨年四月から工費八千七百七十圓で敦岩町四五八に起工した同分團事務所は舊臘十二月中に完成して移轉を待つばかりとなつた、ところが警察東警察署の新設と共に東大門警防團の一部が城東地區に編入されることとなつたので從つて近く同分團も編成替となるため折角出來上つたものゝ引移るわけにも行かずこのところ當分竣工式は見合せといふことになつた

なほ同事務所は總坪數卅五坪、土地は府の貸下げであり將來はその隣接地に消防派出所が建てられる豫定である

又同分團は自慢の後援會があり、今回の建築費も會長平山榮氏はじめ有力者十名が中心となつて資金を提供したものであつた【寫眞＝竣工した事務所】

決戰に起ち上る基督教徒

大東亞戰爭勃發以來皇軍の戰果は陸に海に空に燦として輝いてゐるが、今まで歐米の謂れる思想と欺瞞方針を一擲してキリストの福音を日本精神に依つて興學しようと起ち上つた府内孔德町一三三孔德町基督監理教會牧師金珠語氏は"信徒の再認識を喚るはこの秋"と去る七日午後二時突然同信徒中の各…

十字路

◇……當年とつて三十の老チョンガー永登浦署加藤巡查部長に最近花も恥らふ若い女性がしばしば尋ねて來るのを羨しんだ同僚連がさる日加藤氏を某所に誘ひ出して「君、彼女はなかなかべツピンちやないか、今晚は君に奢つて貰はうと御案内申した」と責めよれば

◇……これには當の加藤氏も流石に當惑して仔細を告白したところによれば"數年前父を失ひ途方に暮れてゐる哀れな半島少女を見るも及ばぬ面倒をみて某會社に就職させた關係から今でも父に代つて何彼と相談相手になつてゐる"とのこと

◇……一同は加藤氏の隱れた善行を初めて知り大いに恐縮したと…

ラジオ

十日(土)

朝 六・二〇大東亞戰爭の世界史的意義(四)大串兎代夫▲七・三〇御稜威大皇御製謹誦大瀬傳之、國民の歌▲一〇・〇〇幼兒の時間『カシワデウッテ』內山壽雨▲一〇・二〇『決戰下の婦人に望む』喜多壯一郎▲一一・〇〇國民學校放送

晝 正午(城)琵琶『運命の星』吉村岳城、管絃樂『護れ海原』外務省紀元管絃樂團▲一・〇〇朗讀皆國の選(二)▲一・二〇戰時家庭の時間▲二・二〇(城)家庭主婦の手…

夜 六・〇〇子供の話『マレー沖の海戰』濱田昇一▲六・二〇『武士道…』下村宏▲七・二〇『今次大戰と世界の動き』堀公一▲八・〇〇舞臺中繼『報國神社の境內』木村家の奧平敷高澤神社の境內、倉我道家五郎外▲九・〇〇室內樂　松木紘案四重奏團▲一〇・一五日伊交換國際放送(ローマより)「戰時下伊太利の大學生活」講演…▲…『…に向つて』他ケンペイタイ吹奏樂團

第二 【夜】六・三〇コドモの新聞▲引續き、劇『貯金箱』▲七・二〇職場戰士の夕▲七・三〇戰時家庭の時間金東成▲七・五〇戰時家庭歌謠週朱敬敷▲八・〇〇戰爭經濟の時事解說朴克采▲八・二〇室內樂▲八・四〇野談『六盤農夫』申鼎言▲九・三〇中等國語講座金鳳錫▲一〇・〇〇(東)戰時物語安人凡

ニュース 午前六・〇〇▲七・〇〇▲八・〇〇▲八・三〇(鮮語▲一〇・〇〇▲一〇・三〇(鮮)▲正午▲午後〇・三〇(鮮)▲三・〇〇▲三・五〇(鮮)▲五・〇〇▲五・二〇(鮮)▲六・五〇(鮮)▲七・〇〇▲九・〇〇▲一〇・〇〇▲一〇・三〇(鮮)▲一一・〇〇

歌はぬ勝利【115】

山中峯太郎【作】　高木清【畫】

母と伯母(一)

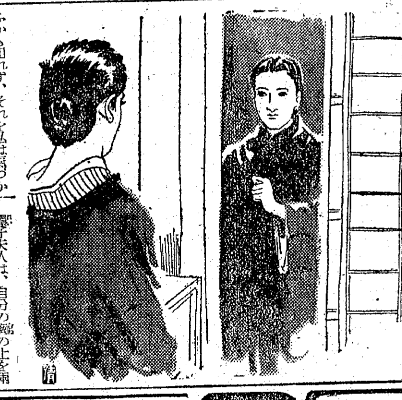

夕方になつても、公子が歸つて來ず禮子夫人は、惜家の茶の間に一人、胸さわぎしながら、長火鉢の前に坐つてゐた……

——あの佐々木家のところへ、公子がまさか、また行つたのではなからう。多分、昨日の伯母を訪ねてゐるのにちがひない。……あの時が、公子と路で立話をし、そして家へ公子が歸つてゐるものと思つて來たのをみても、二人がその後、いつしよにゐる筈はない。

さまざまに思ひみだれて、禮子夫人も、さすがに意外な氣がしてゐた。——突然と立ちあがつて、臺所口の方から出て行つてしまつた公子、それは自分の思ひがけない生ひたちを、母の口から聞かされると、かねて思つてはゐたものゝ、きつと驚くことだらう。かうまで烈しい衝動をあたへようとは。……いゝえ、さうではない、勝氣で炎の燃えるやうになる公子だからこそ、どんなことを思ふかも知れず、それを私は氣づかふあまりに、打ちあけて聞かせることを、今日まで控へてゐて、姉の澄子に相談に行つたのを『氣が弱くなつたちやないの』と、まともからいつたのは、これも氣の強い姉であつた。あの姉の云つたことを聞いたからこそ、こんなことになつたのではないか。禮子夫人は、まだ歸つて來ない公子が氣になつて、果ては姉を怨みたい氣がしてきた。

——あんな風に云つてくれさへしなければ、わたくしは、公子に打ちあけるのではなかつた。……しかし、これは、何としても一度は、云つて聞かせなければならない。公子の生涯にとつて、知らせずにゐられないことなのだから。それにしては、生みの母の金子由喜まで、公子に路で逢つたのだと、隣が云つて行つた。まさか公子が由喜の家へ今、行つてゐるのでは……と、思つてきて、ハツと氣がつくなり、禮子夫人は、火鉢の前に膝を起した。

——公子が、生みの母のところへ……

禮子夫人は立上るなり、茶の間の隅にある佛壇の前へ行き、すぐに外出の支度にかゝらうとしながら、ふと思ひかへすと、

——あの金子由喜の家はどこなのか。

これを知つてはゐない自分だつた。訪ねて行かうにも行けずに、佛壇の前に立ちすくんだきり、禮子夫人はジーツと目をそばめた。

——公子、おまへがそれほど、由喜の方へ引きつけられてゐるのなら、……わたしは知らない。

こみあげてくる限りない口惜しさといつしよに。

——いゝえ、さうではない、こんなことを公子に思ふさへ、これこそ他人の感情ではないか。何といふ情ない……公子は私の膝に泣きふして『わたしはお母さまの子』と、はつきりといつたではないか。わたしはどんなことがあつても、この子の母なのだ。血をわけてこそゐなくても、あの子の母なのだ。

禮子夫人は、自分の胸の上を兩手でおさへると、佛壇の前に膝れるやうに坐り、うなだれて祈るやうに思つた。

——公子、おまへは決して、由喜などの所へ、行つておくれでないね……。

うつむいたきり、涙がしたゝりおちるのを、禮子夫人は、今、家の中に一人だし、泣けるだけ泣きたい氣がした。

ふと門の戸の呼鈴が耳に入いつて、禮子夫人は、佛壇の前から急に振りむいた。

——公子が歸つてきた。膝はまだの習……と、立上るなり、涙をおさめて、玄關へ出て見ると、ガラス戸が靜かにあけられて、

『……』

顏を見あはせたのは姉の澄子夫人だつた。

『まあ……』

『公子が家へ來てゐるの、今……』

さういふ姉の顏を、妹は見るなり、怨みと悅びとに混亂して、口もきけなかつた。

にきび・そばかす・しみ取　藥用クレーム　パパイ酵素應用の最新靜等で特殊藥效です　八四・強度一圓四五・別强三圓三一錢
アモンパパヤ
藥用婦粧品…パパヤ洗粉四一錢パパヤ化粧水一圓八四錢　見本進呈中…要三錢切手。全國の有名藥店や百貨店に有
本舖　東京市四谷區花園町　株式會社 杉田商店　送料二ケまで十錢海外四十二錢　振替東京七八四大一番

朝日海上火災
大阪北濱
取締役會長 岡崎忠雄
取締役社長 坂井常雄

呼吸器病科專門　入院隨時・案内書進呈
須磨浦療病院
神戶市須磨浦公園内　電話神戶局須磨一五〇〇番
顧問 醫學博士 山田基
院長代理 醫學博士 湊川孟猷
副院長 醫學士 安田健次郎

適度の化粧と整髮は心身を明快にす
丹頂チック

戰ひ拔かう大東亞戰!

ツバメ齒ブラシ
輝く健康!　心を磨け　齒を磨け
大阪 株式會社 西岡貞商店

體位向上家庭の常用藥
ますらを
陸軍藥劑中將 田口文太閣下指導　陸軍藥劑大佐 中山直敬殿御監製
綜合ビタミン、胃腸、強壯、補血、正解毒、健康增進の爲め夫に特に推奬す
三百錠一、八〇　千錠五、四〇
總代理店 大阪市道修町三丁目 株式會社 中西武商店
甲子會 聯盟各地藥局藥店に有ります

火災保險
豐國
本社 大阪市北區櫻橋

ち肛門科
田鎭醫院
京城花園町六九 花園町市場前(電車通り)
電本七九二六番

皮膚泌尿性病科
京城府樂園町二六〇(パコダ公園うら)
醫學博士 金應允
電光(3)〇二〇四番

禹炳公眼科　醫學博士
京城鍾路一丁目(電六4006番)

白内科
京城府瑞麟町百十一
旧東明館跡
醫學博士 白川基昊
電話(3)三四八九

會社設立決算及整理　帳簿立案新税務相談　經營計理ニ關スル事務作成　タイプ印書引受
計理士 甲斐直
京城府漢井町一丁目一七七　電本四五二七

外科 泌尿科 X光線
京城府仁寺町一〇七
醫學博士 吳一承
電光三五二九

看護 婦附添婦派遣所
京城府内京城和泉町…

ホテル 新築開業 (…)
京城黃金町…

雜件

洋服 國民服、學生服、各種作業服 …

貸衣裳 …

古着 …

貸衣裳 …

古着 …

古着

カメラ 中古交換、買入 …
內田寫眞機店
本町四丁目 電本1564

寫眞機と材料販賣
…

寫眞 …

寫眞機と材料藥品
本町二丁目
三洋堂
電本八〇〇八

寫眞機と機械材料
京城府明治町二ノ六九
電話本(2)二四八・一九一九番

京日營業案内
京日案内の掲載申込は電本八六二一番京日案内部へ御願ひます

至急 女中入用 (…)
京城永樂町二丁目四番地 永樂ホテル
電話本(2)二六二一八

雇入

電話 賣買 …
電話本局五二二五六番

金融

貸事務所 …

求む 貸店舖 …

賣家 …

賣家 …

求婦人 …

事業 …

京日案内 料金表 …

旅館 交通便利、清潔…
京城府南山町…

姜耳鼻科
京城府仁寺町一二七
醫學博士 姜日永
電話光(3)一〇〇三

洋服地、裏地 …

內臟外科・一般外科・肛門科
京城府仁寺町(パコダ公園うら)
醫學博士 李鍾鎬外科
(入院室完備)
電話光(3)五二一三番

タイプライター 新品同樣、中古…

內科 (入院室完備)
醫學博士 金承鉉
京城府樂園町二〇九
電光(3)三三六

寫眞師養成 …

泌尿性病 外科皮膚科
醫學博士 高峰醫院
逓信局指定
京城府大門町…

寫眞機ご …

安田產婦人科 入院應需
醫學博士 安田実
京城旭町二(三越東側上ル)
電本局4655番

タイピスト採用 …
タイピスト一名 …
朝鮮蠶絲會社 …
東和起業株式會社 …
地方營業所主任 …
ラジオ …
愛國生命 …
至急社員採用 …
丸善京城支店
朝鮮製綿株式會社
女事務員募集
採用
日本タイプライター會社 京城府明治町二ノ一〇
現金出納係採用
中央興業組合
建築技術者
特別案内
理髮
時局
求む
電話
タイピスト一名
日本窒素京城支社
タイピスト採用
朝鮮製作所
吉福商店
タイピスト募集
三井物産株式會社 京城支店
京城日報配達員

新興映畫
戰況速報ニュース
母の灯
時代の狼火
浪花館

大陸劇場
傑作週間 七日—十一日
ハワイ大海戰ニュース 文化映畫 12,01 3,15 6,35
かんざし 12,33 3,50 7,08
ハンガリヤ夜曲 1,50 5,07 8,25

城南映画劇場
七日より十日まで
日本ニュース 文化映畫
短篇映畫 常會の唄
松竹大船作 爭ひなき眞實

東寶若草劇場
一月八日ヨリノ上映時間表
大東亞戰爭ニュース 文化映畫 1,10 3,55 6,45
豐年歌 1,35 4,20 7,10
我が家は樂し 12,00 2,45 5,30 8,20

松竹明治座
七日より
戰況ニュース 勝利は我れに 1,50 4,20 6,50
元祿忠臣藏 12,01 2,30 5,00 7,00

城寶
十日より十六日まで
開地
赤西蠣太
ハワイ大空襲

朝日座
一月八日より
名流漫歌舞隊

京日文化映畫劇場
八日より十四日迄
南方の古典藝術
航空機空の港
輝く肉體美
日本ニュース

東寶中央劇場
正月八日より十二日まで
大東亞戰況ニュース
南十字星
舞踏會の手帖

喜樂館
天兵童子大會
日本の子
勇む童心
甦る力

和信映畫館
八日より十四日まで
大東亞戰爭・戰況速報
ハワイ大空襲
上海の月

京劇
七日より十四日まで
男流風參直
山田勇子

夕刊 京城日報
夕刊一部 定價金二錢 京城府太平通一丁目 京城日報社

和・洋 朝・麺 食・酒 韓青食館 京城鍾路一丁目 電話㉔三七三三

マレーの戰局決定的段階へ
英の銃後・早くもシンガポールを放棄

皇軍勝利に驕らず 星港へ進撃愈よ急調
表玄關の要衝○○鎧袖一觸

【マレー前線○○九日同盟】東亞における英國の本據シンガポール覆滅を目指すわがマレー進擊軍がマレー半島の一角に世紀の上陸第一歩を印して以來まる一ケ月を閲した、この間マレー進擊軍は熱帶の酷暑と蔽ひ被ふジャングル、縱の模む幾多の水流を征服しつゝ英軍を殲滅して猛進擊をつゞけ今や上陸地點より遙か五百五十キロを南下しセランゴール州最大の敵據點○○を數方面より包圍しまさに之が死命を制せんとしてゐる、一方之に呼應する東岸進擊部隊も既にシンガポールの裏玄關たる東岸最大の要衝○○を屠り南部マレーに堂々の歩武を進めてゐる、我精鋭の重圍猛攻下に斷末魔の足掻きを見せてゐた要衝○○も鎧袖一觸、同地はシンガポールの表玄關ともいふべき重要地點であり、同地の陷落に續きマレー戰線は愈よ東西要害相呼應しシンガポール要塞圏に對する本攻撃の段階に入るわけである、しかもこの一ケ月間の戰鬪においてわが軍は敵マレー防衛軍總兵力の過半數を殲滅し、その戰鬪資材の大半を鹵獲あるひは破壞しシンガポール要塞圏にはすでに手足をもぎとられたも同樣の英本國兵を中心とする二萬乃至三萬の兵が、わが軍の進撃に戰々兢々と次第に迫り來る最後の運命に脅えてゐるに過ぎない、大詔の聖旨を胸奧に刻みつけたわが將兵は過去の勝利に驕らずひたすらシンガポールを睨んでその進撃いよく急調となり皇軍の意氣天を衝く概がある

英軍、雪崩うつ潰走
皇軍、踵を接して猛追撃

【マレー戰線九日同盟】八日夕刻セランゴール州北側の既設陣地は脆くもわが猛攻に遭つて潰え去り、敵は要衝○○に通ずる道路上の橋梁を爆破しつゝ退却したが、すでに同地の敵も大混亂に陷りネグリセンビラン州方面に總退却を開始した

ストツクホルム特電【八日發】DNB通信バンコツク特電の報ずるところによれば五日夜中マレー西部海岸の要衝セランゴール地區に奇襲上陸せる日本軍新鋭部隊の猛攻によりペラー地區に殘存せるイギリス軍は全く退路を遮斷され大混亂に陷つてゐる、これがためマレー西部戰線におけるイギリス軍は全面的に大動搖を來たしセランゴール州第一の要衝クワラルムプールに集結反撃態勢を取りつゝあつたイギリス軍主力は七日同地より總撤退を開始した、これ等のイギリス軍はマラツカ州に集結し同地方において陣容を建直さんとする模樣であるが日本機械化部隊は潰走イギリス軍に踵を接する猛追撃を續けつゝありイギリス軍の立ち直りは不可能視されてゐる

馬來の英軍 潰滅せん
倫敦タイムスの星港電

【ベルン（スイス）八日同盟】東西兩面より怒濤の如く追撃する日本軍のマレー作戰は五日の西岸奇襲上陸によりさらに拍車をかけられ、戰を亂して潰走する英軍の退路を遮斷、英軍の防禦作戰を混亂に陷れるに至つたが、八日のロンドン・タイムスが行はれてゐると非常に悲觀した

要衝○○を占領
木の葉とともに 英兵、中天に舞ふ
凄絶ジャングルの決戰 殲滅戰 最高潮

【マレー戰線九日同盟至急報】八日午後五時三十分わがマレー進撃快速部隊はセランゴール最大の要衝○○前面陣地線の中心地に突入これを占領した、かくて敵が必死の抵抗を續けてゐた堅陣は全面的に崩壞を遂げわが軍は潮の如く殺到しつゝあり、かくて敵は大混亂に陷り○○に向ひ總退却を開始した

○○特電【八日發】八日夕刻シンガポール放送はマレー西部○○河を挾んで開戰以來の大激戰が展開されつゝあると悲痛な調子で報じてゐる、この放送によればマレー縱貫鐵道に沿つてクワラランプールに向つて進撃中の我快速西海岸進擊部隊は愈よシンガポールの外廓陣地線を望んでその進擊は益々速度を加へイギリス軍に對して壓倒的優勢を示してゐるが、殊にイポー陷落以後の日本軍の追撃は猛烈を極め開戰當時とは異り今や戰場は數線の道路網地域に移つてゐるためイギリス軍は屢日本軍の後方迂回の危險を感ずるに至り、豫じめ構築された數ケ所の重要な防禦陣地を放棄して退却せざるを得ぬ狀態となつたが八日朝に至り遂にイギリス軍大部隊がペラー、クアラランプール州境の○○河南側で退路を完全に絶たれた、この爲日本軍に追つかれてゐる、最大の激戰が展開されてゐる、海を背に三方を包圍され袋の鼠となつたイギリス軍は勇敢に抵抗を試みつゝあり○○河北岸は南東方から撃ちまくる日本軍の熾烈な十字砲火を浴びイギリス軍兵士はジャングルの木の葉と共に中天高く吹上げられるのが後方から望見されたと、このダンケルクに比すべきイギリス軍の慘憺振りを放送した

荒鷲、重慶を大爆撃

ストツクホルム特電【八日發】重慶來電によれば重慶政府は八日日本航空部隊が大擧重慶爆擊を行つた旨發表した

敵損廿萬人を突破
大東亞戰爭開戰以來 北支方面の綜合戰果

【南京九日同盟】大東亞戰爭勃發以來七日までに判明せる山東、山西、河南および第九戰區各方面の綜合戰果左の通り、敵遺棄死體二一九、三九五、捕虜八、八一五、鹵獲武器彈藥被服など多數、右のほか負傷逃亡投降などを合すれば敵の人的損害は二十萬を突破するものと推定される

英艦隊に大損害
伊奇襲縱隊 亞港攻擊

【ローマ八日同盟】イタリー軍司令部八日發表＝イタリー奇襲縱隊は去十七日より十八日にわたる夜半アレキサンドリヤ港内に潛入、碇泊中の英艦二隻を奇襲したが、これにより英戰艦ヴエーリアント號（三〇、〇〇〇トン）一隻に大損害を與へ同艦は今もつてドツクで修理中の事實が判明した、ヴエーリアント號はクイーン・エリザベス、號ウオアスパイト號などを有し一九一三―一四年に進水、その後一九三五―四〇年に大々的に近代的改裝を施されたもので備砲十五インチ砲八門、六インチ砲八門を有してゐる

られてゐる、此方面の英軍はとくにジャングル戰の訓練を受けてゐたものであるが、日本軍の猛攻の前には手も足も出ず、豫定のジャングルゲリラ作戰部隊も退却を餘儀なくされて、結局この猛攻を阻止する道はあるまいと思はれる、すでに日本軍の手中に歸した世界最大の錫鑛區、鐵山、廣大なゴム園その他の豐富な原料資源を含むこれら地區の損失を補ふべき道は見當らない、さらにペナン島の陷落は日本軍に對し戰略的に極めて重要な海空軍基地を提供したものであつて、今後印度洋その他は重大な危機に曝されるであらう、結局英軍は今後も例の戰略的退却を續ける以外に道はあるまい

ドンタイムスシンガポール電はこの事實を裏書してマレーの重大危機を次の如く傳へてゐる
日本軍の巧妙極まる作戰により英軍は引つゞき大打撃を受けると共に、その作戰を混亂せしめ

反樞軸軍一司令部 ジャバ島に設置か

【バンコツク九日同盟】ウエーヴエル將軍を總司令官とする西南太平洋反樞軸聯合軍總司令部は蘭印に設置された旨發表されたが、當地に達したロイター電は同司令部所在地はジャバ島の某地點であると報じ、ウエーヴエルが特にジャバ島を選定した理由としてシンガポールを護るべく左の諸點を擧げてゐる
一、われくは何物を犧牲にしてもシンガポールを護り通さねばならぬ、現在シンガポールは後方からも日本軍の攻擊をうける虞れがあり、ジャバ島こそシンガポール防衛に最適な地位を占めてゐる
一、ハート司令官麾下の米艦隊は現在すでに蘭印の基地を利用してをり、蘭印には總計一千の飛行場その他完全な海軍基地が整備されて完璧な防禦態勢をとつてゐる
一、ジャバにおいては第五列の活動がほとんど不可能である

ウエーヴエルの指揮分擔區域

【ストツクホルム八日同盟】アトリー英國璽尚書は八日下院において新に太平洋反樞軸聯合軍總司令官ウエーヴエル將軍の權限について左の如く發表した
ウエーヴエル西南太平洋反樞軸聯合軍總司令官の防衛分擔區域はマレー、比島、蘭印、ビルマ、濠洲で印度は包含されてゐないがビルマは特に英印度軍の防衛範圍より分離されてウエーヴエル總指揮の受持區域とされたものである

米の衞星國へ 急落の運命
英議會に囂々の非難

【ストツクホルム八日同盟】ロンドン情報によれば八日の英議會において東亞における戰備不足、英軍の敗走とワシントン會談の結果英國が米國のための單なる衞星國たる運命に陷らんとしてゐることに對し囂々たる非難が起つたと報してゐるがその主なるもの次の如くである
▲アチソン議員（勞働黨）東亞軍司令官ポパム大將は戰爭勃發直前きはめて樂觀的聲明を行つてゐるが、それは如何なる理由に基くものであるか、彼は空軍の專門家であるにかゝはらず飛行基地の防衛についてはなんらの準備をもなしてゐないのではないか
▲サミエル議員（自由黨）現在英本國と印度および濠洲との間に相當險惡なる空氣があるが政府のこれに對する對策如何
▲ストツクス議員（勞働黨）ワシントンにおける米英軍事會談の結果ワシントンが反樞軸聯合軍の參謀本部になることになつてゐるが、これによつて英國が米國の單なる衞星國たる地位に墮することには絶對反對である
余はこゝ數ケ月來、否數年來英國が何時の日か歐州沿岸において米國のためヘリゴランドの役割を果すことになるのではないかといふことに對し、少なからず不愉快を感じてゐたのである
▲グランヴイル議員（自由黨）今や英國は全瀕主義によつて支配される歐州大陸の西部前哨となるか、あるひは米國によつて支配される米洲文化の東部前哨となるほかはないであらう

なかつた事件以來濠洲は英本國に對しあきたらざるところあり兩者間の意見疏隔が傳へられてゐたがその後濠洲政府はページ遣英特使を通して今後濠洲防衛に關する戰略的重要情報は細大洩らさず濠洲に通達されたしと英本國政府に要請した、英國側は濠洲の强硬態度に狼狽するとともに現在西東亞兩戰線における濠洲軍の努力を考慮し右要請を容れるに決定、八日ページ特使を通してその旨回答した

濠政府の强硬要求 英政府容認

【ベルリン「スイス」八日同盟】ウエーヴエル將軍の西南太平洋反樞軸聯合軍總司令官任命に際し、英本國當局がなんら濠洲に豫告し

比島空軍完全に消滅
殘存の四機を擊墜、破

【比島○○基地九日同盟】開戰と同時に敢行されたわが陸軍航空部隊の果敢的作戰により比島空軍主力は徹底的に殲滅されたが、殘敵なるわが捜索網を逃れた殘存部隊は一機または二機編隊をもつてゲリラ戰を展開、わが輸送機、捜索機を時々襲撃し來り、その都度撃退また撃墜し現在では僅かに數台の小型機がバタアン半島に潛伏しをるに過ぎないが、六日行はれた陸鷲のバタアン半島飛行場に爆擊に際し、リマイ飛行場周邊において擊墜せるもの一機、地上擊破せるもの三機を見るに至り、こゝに比島の航空隊は完全に姿を消すに至つた、開戰以來陸鷲が敵に與へた損害は實に百六十五機の多きに達しこのうちには敵側の空の要塞と謳つたボーイングB一七型を初めコンソリデーテツト機、カーチスホークP四〇型機などが含まれてゐる、まさに輝しいこの記錄中地上擊破數が空中擊墜に比し著しく數において勝れてゐるのは敵が戰意を喪失し、われに挑戰し來るものなきを語るものである

ビルマを又も猛爆
後もビルマ空襲を敢行、マウルメイン地區を爆擊した

【リスボン八日同盟】ロンドン來電によれば日本軍航空部隊は七日午

わが軍司令官に敬意 大マニラ市長ら

【マニラ八日同盟】大マニラ市長ホルヘ・ベルガス氏はアルランゼン比島陸軍司令官、ボコボ司法相ブキノ・ゼン上院議員など比島人二十九名の代表として八日午後四時比島派遣軍を正式に訪問、日本軍司令官に對し敬意を表するとゝもに大マニラ市今後の措置に關して何分の指示を待つ旨を申入れた

私設放送局使用禁止 比島派遣軍司令官布告

【マニラ八日同盟】比島派遣軍司令官は八日全比島人に對し左の布告を發した
一、比島在住者は國籍の如何を問はず私設放送局の使用を禁ず
二、私設放送局を使用するものは一月十五日までに日本軍司令部に申告すべし
三、以上の命令に違反したる者は嚴罰に處せらるべし

輝く將來望見
固き決意を披瀝 ヴアルガス大マニラ市長の談

マニラ特電【八日發】七日午後二時大日本比島軍最高指揮官と大マニラ市長との間に調印を見た取決めに基き大マニラ市は今更生比島の首都として輝かしいスタートを切ることになつたが七日午前九時記者は大マニラ市長ヴアルガス氏をチギボツアピレス街のマラカニアン州内の臨時市長室に訪問した、同市長は六尺近い巨軀を白い折目正しい制服に包んで更生大マニラの市長としての決意を衛手にきらめかせながら約一時間に亘り明快な口調で大要次の如く語つた
七日の取決めに基きいよく大マニラ市は大東亞共榮圏の道を歩み更生比島の首都として新生のスタートを切ることになつたが余の任務は極めて重大である、然し全大東亞の心事を想へば余の決意は極めて固いものである、前途に輝かしい希望を見つめてゐる、東京大會は本日十二月廿四日マニラがオープンシチーを宣言した日に別れたきりである、余は日本にも可なりの知己を有してゐる、特に故岸博士（元體育會會長）は余が萬國オリンピツク委員をしてゐた關係上親交を續けてゐた

時の錄音

新日本海の實現を平出海軍大佐は堂々世界に宣言した。
×
大海洋民族の生成發展の歷史的必然の歸結はこゝにあるのだ
×
雄渾無比の大作戰だ。國民の氣宇も思想もまた雄大であらねばならぬ。これこそ一億國民の覺悟だ。
×
マレーに續々奇襲上陸を敢行狼狽する英軍の慘状、笑止の至り。
×
英下院でマレーの慘敗を攻擊して軍事抗議を叫ぶ。兩道の二の舞ひだ。
×
二十歳の徴兵發表にピクともせぬ國民の底力と實力をみよ。

＝人＝

◇小田正義氏（平南内務部長）八日入城朝鮮ホテル
◇多田榮吉氏 八日入城同上
◇森山茂氏（釜山油脂工業常務）八日入城大貞館
◇白石宗城氏（朝鮮新聞社長）八日「あかつき」で歸城
◇吉田英三郎氏（江原水電常務）同上

武部滿洲國總務廳長官 來る十四日入城

武部滿洲國總務廳長官は來る十四日「のぞみ」で入城、十六日の「のぞみ」で退城するが、滯在中に南總督と會見、更に司政、總務兩局部とも打合せをなす豫定になつてゐる
武部長官の入城目的は昨年南總督が滿洲國を訪れて南、梅津會談によつて取決められた鮮滿間に横はる諸問題の細目打合せが行はれるらしく同氏の來鮮は時節柄注目される

米海軍兵員を五十萬に擴張

【リスボン八日同盟】ワシントン來電によれば米下院は八日米海軍兵員擴張に關する改正法案を可決同日ホワイト・ハウスに送附した右法案は米海軍の兵員を從來の三十萬から五十萬に、陸戰隊は六萬から十萬四千名に擴張することを内容とするものである

聽け！權威の大講演

あす時局大講演會

大東亞經濟戰爭 慶應大學教授 經濟學博士 加田哲二氏
太平洋史に與へる大東亞戰爭の意義 京城帝大教授 奥平武彦氏

一月十日 午後四時 府民館
△ハワイ大爆襲、香港占領ニユース映畫上映

主催 京城日報社

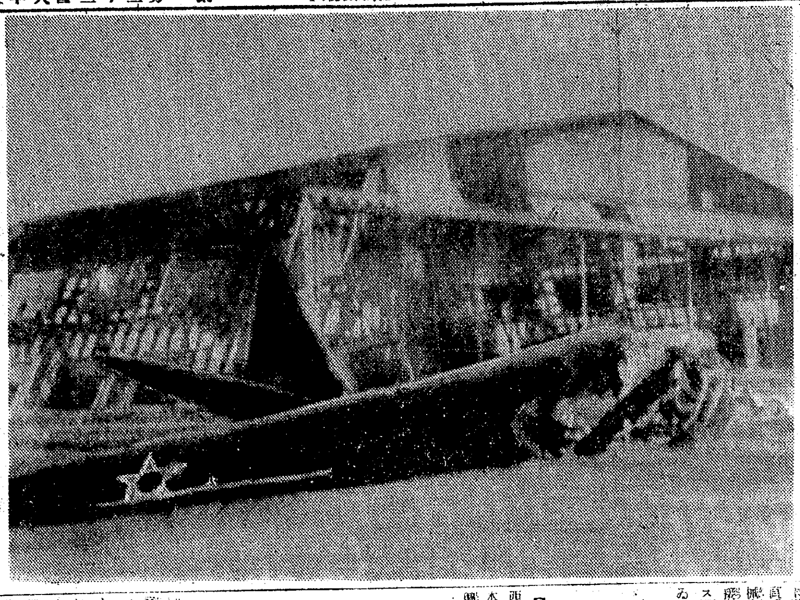

陸鷲猛爆擊の跡

＝マニラ郊外テルトン飛行場の爆破された格納庫と敵機の殘骸（陸軍省檢閲濟）＝電送＝

淸楚七色
從來の白粉と同一視されると困ります
●切手十三センで御好みの色の小函送品
東京澁谷上原町 株式會社クラヤ

HMC
スフエリカルローラーベアリング
シリンドリカルローラーベアリング
特殊大型ローラーベアリング
朝鮮一手販賣
旭興業株式會社
朝鮮營業所 京城府京町二四番地 電話本局二三四七番

半島唯一の文藝誌
國民文學
新年特大號 定價八十錢 送料六錢
座談会 日米開戰と東洋の將來
大東亞戰爭と文化生活・矢鍋永三郎
西洋文學への反省・鄭寅燮
舊さと新しさ（文藝時評）・白鐵
演劇統制の諸問題・星出壽雄
古典に現れた日本精神・萩原淺男
日本文化と半島・森田芳夫
國語版 年・四回 諺文版 年・八回
大東亞戰爭の意義 知識動員の擴充
新春隨筆 船田享二 津田節子 飯島敬次郎 韓植 權本龍生 伊達平野 山澤三造 崔貞熙
小說 韓雪野 湯淺克衞 兪鎭午 那珂孝平 金史良
今後如何に書くべきか？（現役文人三十餘人）
短歌 大内規夫 椎木美代子
新春詩壇 竹内てるよ 金鍾漢 寺本喜一 金圻洙 田中初夫 趙宇植
ラジオ時評 音樂時評 映畫時評
半島の美術家を語る・山田新一
子よ、安らかに・崔載瑞
聖地巡拜記・松本泰雄
座談会 文藝動員を語る
京城府光化門通一六八 京城二三一〇番 人文社

早くも比島を掩ふ親日の嵐

比島の齋藤實盛 腰に日本刀手挾み ルカルテ將軍蹶起

獨立運動の英雄

【マニラ八日同盟】比島獨立運動に失敗して日本に亡命蟄居二十六年の老將軍（比島人にはアギナルド將軍とならび神話的英雄として記憶されてゐる）アルテミオ・ルカルテ・ビボラー將軍が比島○○前線に忽然として現はれセンセーションを捲き起してゐる

ルカルテ將軍はアメリカが一八九九年比島の正義に戻れて比島革命軍を撥助し、遂に比島をその魔手に掠め去つたのに對し、悲憤措く能はず、兵を率ゐて北ルソンに於て米英の大軍を惱ませた比島獨立運動史上の英雄である、當時志ならずして逃れグアム島その他に數年の幽囚生活の後、日本に亡命、横濱市內に隱棲實に廿六年あくまで祖國の獨立を守り歡喜に甘んじながら臥薪嘗膽革命再起の機會を待つてゐたがはからずも今次大東亞戰爭勃發して皇軍が比島征戰の劍を比米國軍に下すや欣然齡七十五歳の老軀に鞭を逸らせて老軀をひつさげて故國に飛んだのである、マニラ入城に先立ち記者は前線○○において將軍と邂逅し諄々として比島民に說く姿を見ることが出來た、皇軍の歡呼に心から感謝の意を捧げてゐる人民は『ルカルテ將軍來る』との報に熱狂し眩いほどの歡びを示し將軍が○○に歸着した際には一老婆は將軍の膝下に伏して喜びの淚にむせんだ、將軍の顏も知らない子供までが『ルカルテ、ルカルテ』と呼んで歡迎し將軍が街頭に立つて皇軍の大業を說けば山間僻地の住民も馳せつけて心から皇軍に協力を誓つてゐる、記者が將軍を訪れると聖戰な齋藤にどろ歡を禁じ老將軍は日本から腰へて來た日本刀の柄を握りしめながら剛毅烈々とした老眼をしばたいて木訥な口調で語る

豫期しなかつた日本軍の比島進擊により私の故國が眞に東亞の一員として米國の手から救ひ出されたことに對してなんと感謝の意を述べてよいか判りません星條旗の翻る限り故國の土を踏むまいと決心してからもう四十二年も經ちました、今はからずも日本軍の御好意により再び踏むことがあるまいと思つた故鄕の山河を目のあたりに見るとは……

ルカルテ將軍は兩眼を閉ぢてしばし感慨に耽つた

盟友と感激の握手 革命の父、ア將軍と會見

【マニラ八日同盟】比島革命の父として日本に亡命中であつたルカルテ老將軍は、皇軍の比島作戰開始の報に勇躍故國に歸り八日四十年振りで比島マニラ入りをしたが、同將軍は獨立革命に死線をともに越えた盟友アギナルド將軍と感激の會見を行ひ大東亞共榮圈建設の一ページに奇しき再會のエピソードを飾げた

アギナルド將軍は一八九三年北ルソン島のルカルテ將軍と呼應して比島獨立の旗を南ルソン島に擧げたが、遂に米國に屈伏し爾來カビテに餘生を送つてゐたもので今囘かなつて歷史的兩雄の會見となつたわけだ

この日ルカルテ將軍は緊張ミンブルス嬢（二〇）をともない龍態の懷舊いまだ生々しいカビテ軍港近郊のアギナルド將軍邸を訪問した、アギナルド將軍はルカルテ將軍が車から下りると駆よつて相擁し四十年ぶりに再會した喜びを分ち合つた、兩將軍の會見を聞き駈つけた住民はたちまちのうちにアギナルド邸の內外を埋め兩將軍會見の姿をじつと見守つてゐる、兩將軍は熱狂する民衆に應へて二階の窓から半身を乘り出し諄々と皇軍に對する協力を力強く說けば民衆は異口同音にこれに答へて『日本帝國萬歲』を唱へる、感きはまつた兩將軍は階段を驅下りて民衆の間に交り身體を抱き合つて歡びの淚にむせんだ

「明朗比島」建設へ カトリック教徒起つ

【マニラ八日同盟】比島の攻略戰開始以來カトリック教徒は終始絕大な協力態度を持し戰火のうちにもよく殉教的態度をもつて平和の一日も早く到來せんことを希求してゐるが大マニラカトリック教徒も此戰の目的をよく理解して國家的民族的偏見を滿棄し自ら進んで宿營を提供するなど協力の態度を示してゐる、ことにジエー・ロハーチイ大司教（アイルランド人）をはじめローマ教王比島駐在副使節兼比島司教マドリア氏は大東亞の平和を攪亂する英米を排擊して比島の平和を建設するは我々の天與の使命であるとなしロハーチイ大司教は皇軍に對し

われわれは比島千四百萬のカトリック教徒を率ゐて東亞新秩序の建設に邁進する日本軍に衷心より協力する

と語ると同時に各司教に指令を發し平和を紊す敵性國の策動を排除するため比島全教徒に呼びかけて積極的運動を展開することゝなつた

豐年の前兆 きのふの雪

八日夜中の降雪は本年初の大雪で街々も銀一色の粧ひをこらしたが豐年の前兆ともいふべく村々にどつと歡聲があがつた、即ち目下生育途上にある麥は積雪で適濕を保ち、徒長を避け凍死その他を防止され更に他の作物には適量の貯水となるので春先の苗代水の不安を一掃したので戰ふ帝國の穀倉半島は幸先きよきスタートをきつたものとして各方面で喜ばれてゐる

內地人側は十日 半島人は十五日 國民校入學願書受付

國民學校入學願書の受付が始ります、今年四月に就學すべき兒童は內地人側では昭和十年四月二日から十一年四月一日迄、半島人側では九年四月二日から十一年四月一日迄に出生した者で、いづれも京城府內に居住する者の兒童とされてゐますが、內地人側では府外に居住する者でも京城府第一部特別經濟の負擔者の兒童は府內への入學を許されます、入學願書の受付は內地人側では十日から、半島人側では十五日から始まりいづれも一月末日までとなつてゐますが締切期日後は理由の如何を問はず絕對願書を受理しませんから遲れないやう注意すべきです、願書は府廳または府各出張所で用紙の交付を受け、本籍所在地の府邑面長又は各出張所（半島人側では町會總代でもよろしい）へ出せばいいのです

平靜の一語 大詔奉戴日に 北支軍當局談

【北京にて川合特派員八日發】大東亞戰爭勃發して八日大詔奉戴日に當り、北支軍では北支一般情勢に關し報道部長談を次の如く發表した

大東亞戰爭勃發以來の北支一般情勢は平靜の一言につきる、戰爭勃發と共に軍は國際法に準據し敵國兵力を一掃しその權益財產の一部を管理下に掌握、北支における政治、經濟交通は極めて平靜にして接收物件また從前の運營をつゞけあるは我方の事前準備の措置適切なりしことゝ緒戰の戰果に基因するものと確信す、從來やゝもすれば華北民衆中敵側の誣言デマに翻弄されて帝國の眞意を曲解、我が軍力を低く算定する傾向ありしも今次戰爭勃發はこれ等の誤解を一掃し偏見と我執の殼を破り、敢然として

殘存米英勢力を一掃せり、然るにこの疾風迅雷の大發展にあたり、何等人心の動搖を見ず

東亞協同意識の勃興をみるに至れり、特に戰爭勃發以來華北民衆の帝國に對する聲援は熱火の如く昂揚し烈々たる民衆大會の莫大なる獻金となつてあらはれてゐることは嘗てその前例を見ざる處であり、感激に堪へない、次に華北の治安情況をみるに、重慶政府は交戰勝利の時と言動し直ちに全面的遊擊戰に拍車を各戰區に激勵せしに拘らず、○○部隊の神作義軍に對するオルドス進攻、山西○○部隊の太原西方地區、共產軍に對する攻擊、○○部隊の冀中、冀南地區共產軍に對する作戰、その他

各方面に於る落勢的行動に封殺され反擊みるものなく、從來蔣系共產軍に物資の供給、暴力の基地を提供せし天津、靑島その他の租界は覆滅され、治安なる我作戰と相俟つて北支治安は格段の飛躍をみること疑はざるところである

飛行場空つぽ 重慶に戰力なし

【○○基地八日同盟】南支陸軍航空部隊は八日快晴を利して長駆湖南省の西南航空基地たる零陵飛行場をはじめ衡陽、桂林、柳州ならびに廣西省衡州、江西省贛州など重慶の各飛行場を敵前から一巡して敵狀偵察を敢行したが飛行場は既にその施設の大半をわが猛襲に破壞されたまゝとなつてをり遂に一機の敵機々影をも認めず重慶航空戰力の全く低下せるを確認し全機無事歸還した

持兇器強盜 本町署で逮捕

新年の初捕物三日午後七時京城黃金町三洋服店清原貞國さん（三）方に二人組の持兇器強盜押入り主人清原さんに『金を出せ』と迫つたが主人に騒がれ、兇漢は戶外へ逃走したが駈つけた本町署員のため難なく捕まつた

犯人は三重縣南牟婁郡有村生れ山本重一（二〇）同忠南禮山郡光時面出身前科五犯李善用こと山本義雄（三〇）と判明、なほ被害者は被と格鬪の際、頸部へ全治十日間の重傷を負はせた

莫大小の闇

京城新堂町一四〇ノ二九金東曾（三二）は府內元町方面のメリヤス製品の不足につけこみ公定價格の二倍から三倍で卸店商を開き、九日龍山署で取調べを受けてゐる

これは皮の闇

京城龍山警察署では京城杏峴町一八四原皮商買靴業員二井田某（三〇）を取調べてゐるが三井は京城桑町二七〇原皮仲買業奥本光弘（三〇）方に雇はれてゐるのを奇貨として皮革類が同業者以外の取引が停止されてゐるにも拘らず、昭和十四年四月京畿道高陽郡恩平面城山里四〇李應八に對し牛、馬皮及び牛皮十八枚（價格四百五十圓）を販賣したことが發覺、檢擧された

日本軍後方を衝け ―狼狽のウエーヴエル司令官― ビルマ重慶軍に命令

上海特電【八日發】シンガポール來電によれば我軍の東西よりするシンガポール攻略態勢にウエーヴエル聯合軍最高司令官は七日ビルマに進駐せる重慶軍に對し即日日本軍の後方を攪亂するため行動を起せと命令したといはれる又比島方面より退却せる米比軍もおくれ馳せながらマレー戰線に出動シンガポール防衛に當ることになつたといはれるが、イギリス軍當局の言明によればシンガポールは我航空軍の來襲にも拘らず既に○○及び○○からする日本軍の直接的敵襲に曝され失陷は決定的であるといはれる

愛國班員の美擧

平安北道義州郡中江面中湖洞一九班員一同は『貧困な世帶が多く獻問金として僅かですが』といふ書狀を添へて皇軍慰問金として金八圓を國民總力朝鮮聯盟に送附朝鮮軍に獻納手續きをとつた

孤兒の赤誠 本社へ獻金寄託

朝鮮總督府濟生院の孤兒安國生四十五名は八日の詔書奉戴日を迎へ『この喜びを獻金に示しませう』と院生一同は申合せて、折柄の寒風を物ともせず、勤勞作業を行ひその資金八圓四十錢を九日同院主事池田謙輔氏が本社に持參『之を陸軍へ獻金して下さい』と寄託した、なほ同院生は毎月國防獻金することを申合せ、學業の傍ら勤んでゐる

〝新歷史創造〟の縮圖 あすから本社主催 大東亞戰展覽會

大東亞戰は勝利で押し切るのだ、そして米英が造つた不義不正の世界地圖は一擧日本人の手によつて片つ端しから塗りかへて行くのだ十日から十五日間三中井四階ホールで開かれる本社主催の第一回大東亞戰爭展覽會は先づ東亞民族の指導者日本の大いなる役割を詳細に說きさらに四十年間憎むべき米英の東洋侵略の魔手に正義の劍をとつて起つや戰鬪において世界海戰史にその類例を見ない輝々たる戰鬪をたてたわが皇軍の進擊ぶりを大小十二圖のヂオラマによつて現はしてゐるが、參觀者の膽を新しい感激でゆすぶるであらう、遼東半島還付からゼネバの國際聯盟脫退に至るまでの米英が打つた日本の壓迫の手を遠慮なく暴露したジョンブル戰爭史を十五面の壁說明でうつたへ、更に支那への謀略等を繪と圖によつて平易に物る廿餘種の展示、續いて彼我の國力比較、戰後の活動状況等時下所ない大東亞戰爭の要因を說き、恰も日本の起ち上る歷史の縮圖だ、なほ同展は十四日まで開催される【寫眞は展覽會の一部】

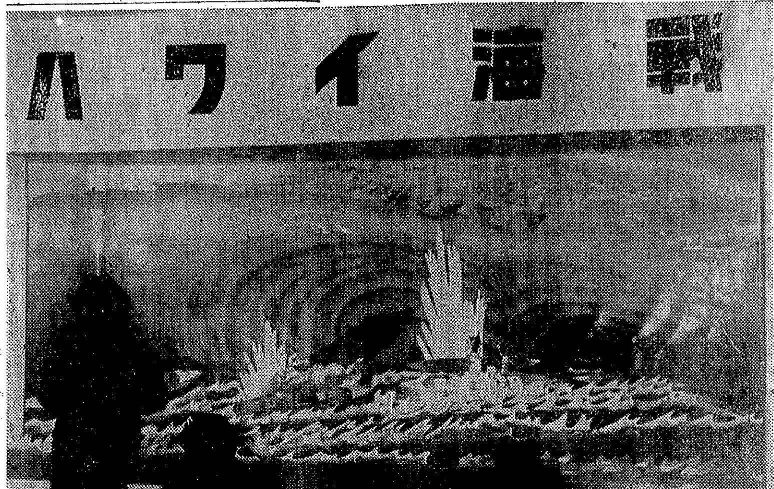

旅行者に鐵道局の親心

許可なく預金通帳を持つて海外（滿洲、支那を含む）旅行は出來ないが、つぎは未知な旅客に親切な京城地方鐵道局の注意―預金通帳の輸出入は外國爲替管理法施行規則により許可を要するが、滿洲、北支方面旅行者の中には預金通帳を許可なく攜帶してゐて折角新義州まで到着したものゝ稅關吏に下車を命ぜられて多大の困惑を蒙つてゐる旅客がまだ相當數に上つてゐるので、大陸旅行者はあらかじめ許可を受けるか又は通帳を攜帶しないやうにと戒めつゝある

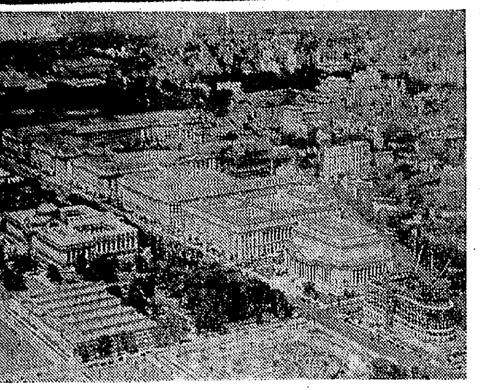

寫眞　日本軍空襲の幻影に怯えるワシントンの通衙（官廳三角形地）右下隅から左上隅へアペックスビル、アルチアビル、司法省、財務省、郵便局ビル、勞動省、政務省など

〝白堊館〟は〝神經衰弱〟 混雜と狂亂、變貌した華府

【アエノスアイレス七日同盟】ワシントンの昨今の混亂ぶりは正に狂氣といふほかなく、街に氾濫するカーキー色といひ、白堊館附近の異常な警戒ぶりといひ、戰前の落付きは微塵も見られず、今さら知つた事態の重大さにただ

××× 混亂と狼狽 ×××

に終始するばかりだ、今次歐洲戰爭勃發前六十萬といはれたワシントンの人口は、この二年間にほとんど二倍近くに增加し、大東亞戰がはじまつてからも每日新來者が入つて來つゝあり、今ワシントンは溢れる市民でごつた返してゐる、從つてホテルや住宅にはプレミアムが附き物價、特に食糧品、部屋代などは非常な暴騰ぶりを示し、また警察官は總動員で鎭壓この大人口をはかしきれない、タクシーは

××× 勿論不足で ×××

ラッシュアワーの始きは喧嘩腰で自動車をとらへるといふ、これまで自動車王國を誇つた米國人の經驗したことのない風景を呈してゐる

その他戰爭の兆候は日々濃く屋根の上には高射砲が据ゑつけられ窓邪を覆つた兵士たちが日夜至要に備へて待機し白堊館の周圍は武裝した兵士たちで警護され、さらに武裝警官隊は入口に人垣をつくり大統領官邸に入る自動車をいちいち調べるといふだけでなく、周邊からの道路の片側は

××× 通行を禁止 ×××

し一般市民を近づけないといふ狂氣に近い警戒ぶり、一方市街にはカーキー色の陸軍用トラックが騒音を立てて走り陸軍兵士や水兵陸戰隊員などは市中到るところ氾濫し、チャーチルに隨行して來た英國の新聞記者をはじめ聯合國會議のためワシントンに來た英國その他諸國の官吏が、その間に混つた混雜ぶりは言語に絕するものがある

一方敵機來襲の時の注意はどの建物にもべたべたと貼られ、夜ともなれば窓といはず、戶といはず、完全に遮光されてゐる、官廳用の

××× 封筒や便箋 ×××

には『米國軍の安全を守るため無駄口を慎め』といふスローガンが刷り込まれ、特に最近カリフォルニヤでは『寫眞撮影の機密を守れ』といふ文句とともに日本軍の濠溝を書いたポスターが現はれたといはれ、ワシントンにも間もなく現れるであらうがこれら一つとして米國人の狼狽ぶりを現さぬものはなく、その慌て方はむしろ滑稽なくらゐだ

濠洲は不平滿々 單一司令部を不信任

【リスボン七日同盟】大東亞戰爭勃發以來濠洲と米英とは屢戰爭作戰遂行上意見を衝突してゐるが、今回發表された西南太平洋の反樞軸聯合軍總司令部に關しても濠洲は不滿の意を示してゐるが、七日夕當地で聽取したメルボルン放送によれば濠洲政府はウエーベル總司令官が今後の作戰計畫の樹立に關して濠洲の立場を無視するか否かを確め、かつ濠洲軍自の提案をなさしめるため濠洲代表を總司令部に送る方針を決定したといはれる

このことは濠洲が反樞軸同盟の單一司令部に對し信賴を寄せてゐない證據で、同盟自體の脆弱性を遺憾なく暴露したものである

一週一回 腸の掃除を 惡疫予防
消化整腸 ホシ チャコール 錠
ソレ醫者よ藥よと周章てるより、本劑によつて不斷に胃腸をまもることが最も肝要です
下痢・食餌中毒・嘔吐・噯氣・宿酔・腹鳴
三〇錠・五〇錢・一圓

ナリス 水白粉
自然につていてチーよい

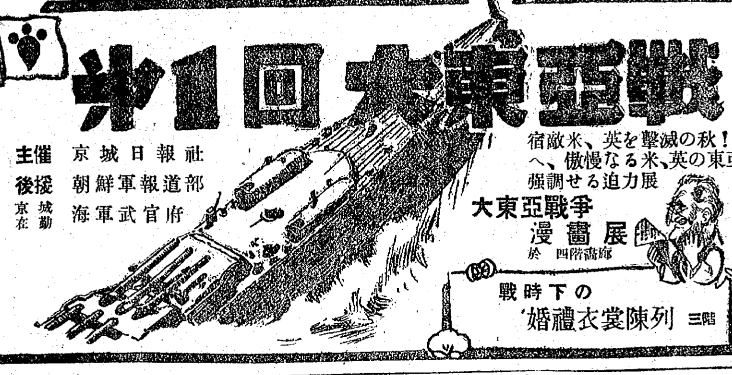
第1回大東亞戰爭展
宿敵米、英を擊滅の秋！皇軍の巨大なる大戰果を讃へ、傲慢なる米、英の東亞侵寇を發き、國民的覺悟を强調せる迫力展
主催 京城日報社
後援 朝鮮軍報道部
京城在勤 海軍武官府
大東亞戰爭漫畫展 於四階畫廊
1月10日→15日
於四階催場
戰時下の婚禮衣裳陳列 三階
京城 丁子屋

戰線と銃後 川柳漫畫展 十日より六階畫廊
新妻の婚禮衣裳
簡素優雅な新體制下の花嫁衣裳豐富陳列 三階
京城 三中井

食後に リキシン イマヅ
胃腸を丈夫に消化吸收をよくし快く便通をつける。ビタミンBとカルシウムを多量に含み脚氣、肺結核特に姙產婦と小兒の榮養障害に適す。毎食後ぜひ！
（全國藥店に有）
一円五〇 三円五〇 六円五〇
大阪市大仁 今津化學研究所

ニキビが取れて色白くなる
今まで塗つたり飲んだりいろいろなことをしてもとれなかつたニキビやニキビ跡の黑色、凸凹醜い肌がスッカリ取れて皆さん大喜びです。お困りの方は迷はず京城府西八町二九二日本醫學研究所へ「ニキビ說明書送れ」と御申込になれば詳しい說明書を無料で送つてくれます

强力强精劑 蔘茸トニク

義手足コルセット 技術優秀 改良セル製品 次第カタログ進呈
京城長谷川町 高野義肢製作所

皮膚泌尿 性病科 醫學博士 渡邊晋

冬の痔
冷さぬやうに御注意
冷えが肛門部の鬱血を刺戟して鬱血を來す――痔疾の原因は結局これですから、根本的な治療法は患部の鬱血を去らしむるにあり。それには、冷さぬやうに注意して小松で治療なさるのが一番です
各種痔疾に快効 二十錢より十圓迄
總代理店 株式會社 玉置商店
小松痔退膏

謝近火御見舞 湯澤商店ゴム部 京城古市町四十二番地 電話本局（2）六四〇一・七番
謝近火御見舞 大島商行 京城府古市町四二番地 電話本局（2）〇六二五番
謝近火御見舞 林菅吉 京城府古市町四二番地 電話本局（2）七三〇四六番
謝近火御見舞 上田友太郎 京城府古市町十四番地 電話本局（2）四八四番
謝近火御見舞 武谷商行 京城府古市町四三番地 電話本局（2）長二五三番
謝近火御見舞 井手商會京城出張所 京城府古市町十四番地 電話本局（2）長八七九番
謝近火御見舞 津留加德 京城府古市町一四番地 電話本局（2）四九〇四番
謝近火御見舞 三機商行京城出張所 京城府古市町一四 電話（2）四八七九番

謝類燒御見舞
昨夜來の火災の節は早速御見舞を辱ふし難有奉深謝候尚は一々拜趨御禮申上ぐべき筈の處混雜中御禮名伺ひ潤有之歲と存じ乍略儀以紙上御禮申上候 敬具
昭和十七年一月九日
京城菓子株式會社 藤貞市 京城府岡崎町二番地

謝近火御見舞 京城ゴム工業所 京城府岡崎町八 電話龍山一、二八七 一五

謝近火御見舞 稻垣醫院 稻垣基 京城府岡崎町 電話龍山三〇一〇二 六一三一

謝近火御見舞 松下電器產業株式會社營業部 京城出張所 京城府岡崎町（二）電話龍山（4）一五八六番

謝近火御見舞 平田屋京染 岡嶋理髮館 春香園茶舗 京城府古市町四三

謝類燒御見舞
昨夜火災の節は早速御見舞を以て階下の商品一部の燒失を免れ鎭火するを得候事は各位御努力の賜と深く感謝候條るに全部各地に配給すべき品物に候へば之が圓滑なる配給は不可能なるべくと被存候間此の點御諒察之上右御事情不取敢紙上を以て御禮旁々御願申上候
一月九日
朝鮮自轉車元卸商業組合

東寶 豪快！痛快！天下一品
武藏坊辨慶

演出 渡邊邦男
岡讓二 山田五十鈴 高峰秀子 黑川彌太郎
十一日大公開！
大江美智子 大江忠子 大江綾子 大江洋子
角田一團と武田その一團 樂演奏
東寶 若草劇

お洗顏には 新性能の 資生堂 ソアリト クリーム
アレ肌は小ジワの因ですから石鹼に弱いお方はぜひトリアノンでお洗顏下さい…抹香鯨をはじめ數種の美肌精分の力でお肌を淸純にします
東京 資生堂 銀座

お、日本語だ、友軍だ
機銃一つで敵陣地を彷徨
九死に一生を得た陸鷲

【台灣○○基地特派員】愛機を射抜かれて敵陣地に不時着、危ない機銃を頼りに危機を脱して奇蹟の生還をした空の勇士がある、○○部隊の遠藤少尉（福島縣出身）坂本軍曹（富山縣出身）がそれだ兩勇士は去月十二日未明のフイリッピン敵前上陸に協力するため午後零時基地を出發、海拔一千數百米のバギオの軍事施設爆撃に向つた、この日は北西の風がやゝ強く雲低く垂れこめバギオ方面の視界は全く利かない、山間地の爆撃には不向な天候だが、遠藤機はサント・トーマスから高度○千米近くとつて

羅針盤と 地圖を唯一の頼りとして盲目飛行を敢行した、バギオは敵の軍事據點として相當の兵力が集結されてゐたのだ、遠藤機は盲目飛行を續けることおよそ○時間の後目指すバギオを發見すかさず高度を○千米に下げて敵司令部と兵舍を猛爆撃し、慌てふためく敵兵と地上砲火を尻目に悠々歸還の途についた、ロザリオ市の道路は續々南下する敵自動車と戰車隊が連つてゐる、絶好の獲物とばかり遠藤機はこれに對し機銃掃射を浴びせ悉く自動車群と

鐵橋を爆破 したのち、ふとその前方を見れば友軍の先鋒部隊であらう、騎兵十四、五名が見える、百米位の低空飛行で翼をふつたとたん猛射撃を受けた、敵の騎馬兵であつたのだ、しまつたと思つたとたん同機は既に機關部を射抜かれて火を發してゐた、友軍陣地まではまだ相當の距離がある、しかも前方は山に圍まれてゐる

萬事休す、自爆だと悲壯な覺悟をしながらも坂本軍曹がスイッチを切つてレバーを開くとなんといふ奇蹟であらう、いままで燃えさかつてゐた火が消えてしまつたのである、しめたとばかりスイッチを入れるとエンヂンは快く回轉しはじめた

あの山さ へ越せばよいのだ、山頂すれ〳〵に遠藤機はやつと危機を脱したが機關部からまた發火した、今度は火が消えない、海岸に不時着する以外方法はない遠藤機は靜かに降下しはじめる、時に五時卅分、海岸近くの田圃に着陸した兩勇士は素早く機關銃と彈藥を取外し愛機を燒いた、不時着個所と見ればサント・トーマスの西南方海岸で友軍の陣地までは程遠い、薄暮迫る敵の姿も見えない、早くも敵が火を目がけて來るかも知れない、兩勇士は機銃一つを頼りにして海岸に向つて進つた、後方でパンパンと銃聲が聞えて來る、ピユン〳〵と飛ぶ不氣味な音が耳をかすめる

敵に發見 されたのだ、幸ひにも海岸には漁船が一隻繋がつてゐる、これに飛び乘つた兩勇士は機銃を陸地に向けながら懸命に漕いだ、敵の追撃は止んだらしい、銃聲は杜絶えたが、すでに陽はとつぷりと暮れてゐる半島が薄墨で刷いたやうに見える

兩勇士はこの半島に向けて漕いだ、およそ三時間も漕いだと思ふころ漸く半島の突端に辿りついたが、ここも敵地である喉は渇く空腹ではあり、しかも地理も全然判らぬ、兩勇士は磁石を頼りに北へ〳〵と歩んだが、歩けども歩けども友軍陣地の方向は判らぬ、機銃の重さは肩の骨を挫くやうにのしかゝつて來る

夜の明け ぬ内に辿りつかねばならない、しかももうへとへとに疲勞してしまつた、住民をつかまへてやつと水を飲んだが、敵に逮捕される懼がある、最後の覺悟は決めてゐるのだが、土民兵の手にかゝりたくないと最後の勇氣をふるひ起し歩き續けてゐる内、はるか前方に灯が見える、友軍の灯か、敵の灯かと近づいて見ると、なんと日本語の話聲が聞える『お、友軍だ』兩勇士は思はず駈けよつて見れば敵前上陸の勇士ではないか、敵陣地を彷徨すること數時間、兩勇士は漸く友軍に救はれたのであつた

哀れ"後門の虎"射殺
サーカスの猛獸君とんだ災難
日本の空襲を怖れるシドニー

上海特電【七日發】シドニー來電によれば、空襲の際猛獸を放任しておいては、市民に危險だとあつて、新南威爾士政府は規則によりシドニーではライオン三頭、豹一頭、熊一頭を射殺した、その價格は五百ポンドと見積られ、これら五頭の猛獸は何れもサーカス團の所有であつたが、ガソリン制限のためシドニーから旅興行に出掛けることの出來なかつたばかりにこの運命に逢着したもの、シドニー市民は『これで後門の虎の心配はない』とひと安心してゐるさうだなほ同市の國立美術館所藏のフランス、イギリス近代美術品は空襲を避けるために奥地に運び去られた

新生比島建設へ
在留邦人早くも活躍

【マニラにて八日同盟】皇軍の入城と同時に無事救出されたマニラ在留邦人三千二百名は三日來日本人會小學校において日本人會々長野田忠臣氏（台灣銀行マニラ支店支配人、熊本縣出身）指揮のもとに食料、運輸、配給、衛生、會計事務の六部を設けて敵家屋などから敵產の押收事務、物資の調達、整理、重要銀行會社の接收、食糧の配給、救護など軍に全面的に協力して治安回復工作に活躍を續けてゐる

一方日本總領事官邸に監禁されてゐた新納克己總領事（鹿兒島出身）以下二十名の館員は監禁中も悲壯な氣持で事務をとつてゐたが皇軍入城とゝもに官邸において軍政下における諸般の事務處理に忙殺されてゐる、またマニラ邦人漁業組合員六百餘名は陸海軍部隊に協力してマニラ港の水路啓開に當るなど全マニラ在留邦人の努力は新しき比島建設に全く結集されてゐる

本社寄託 國防獻金 【八日扱ひの分】

‖陸軍省へ‖

二千五百圓 京城府本町二ノ三四 平戸商店

二千五百圓 京城府古市町一四 京城日用品商協會

千五百圓 京城府三坂通一〇一 齋藤久太郎直系事業會社

五百五十圓 京城府永樂町二ノ六四 第一徵兵保險京城支店

百五十圓 京城府八判町一〇 大原允 店々員一同

二十圓京城府北米倉町六七小西利治▲十圓城南文川郡小野田セメント工場職員倶樂部▲五圓京城府光熙町一ノ六二佐藤正美▲四圓卅二錢京城府南米倉町二〇五ノ二笠原一伸外一名▲三圓九十錢京城府通仁町三〇良本昌煥

‖海軍省へ‖

二千五百圓 京城府本町二ノ三四 平戸商店

二千五百圓 京城府古市町一四 京城日用品商協會

千五百圓 京城府三坂通り一〇一 齋藤久太郎直系事業會社

五百五十圓 京城府永樂町二ノ六四 第一徵兵保險京城支店 社員一同

十六圓 忠清南道扶餘郡元堂國民學校職員

總計 金六十萬三千三百二十三圓四十七錢也

敬神外六十名

【日計】金一萬四千二百〇九圓二十三錢也

【累計】金四十七萬九千四百八十三圓七十二錢也

皇軍慰問金

百四十四圓八十錢 黄海道山郡朝鮮淺野セメント會社々宅婦人部七十五名

【累計】金十二萬三千八百二十九圓七十四錢也

陸海軍へ一千圓宛獻金 彫刻家戸張氏

上海戰の華爆彈三勇士の像を刻んで京城獎忠壇に建立した彫刻家京城漢江通十二戸張幸男氏は、九日午後テル夫人に本社を訪問させ陸軍へ一千圓、海軍へ一千圓の國防獻金を寄託したなほ同夫人からも陸海軍へ各百圓宛の同様獻金があつた

香奠返し千圓を獻金

三井物產京城支店次長御手洗論之郎氏は、嚴母九日逝去した母堂の香奠返しを時局がら取りやめ、九日本社に金一千圓を持參、陸、海軍へ五百圓宛獻金した

文化

馬來風土記
錫とゴムは世界第一

田中咄哉州氏筆

今まさに皇軍のために席捲されて陥落寸前にあるマレー半島は、インドと列んでアジヤの南に突出した細長い地帶で、長さ七百マイル、幅は南部のふくらんだところで二百マイル、北部の最狹部は四十マイルに過ぎず、その地形は單一な山脈ではなく、いくつもの弧狀山脈が雁行してゐるが、もと〳〵狹い半島であるから、大河といふものはなく、南部東海岸に開口する最大のパハン川でも長さ三二〇キロに過ぎない、しかし降雨量の多い地方であるから、河川は昔から交通路として重んぜられ、鐵道開通の今日でも盛んに利用されてゐる

南端のシンガポール、西海岸のピナン、ディンディンの諸島は花崗岩より成り、良港を持つて、英國の直轄領となつてゐる、その他タイ領の東岸に數年前、シンゴラ港が開かれたが、これも淺灘に惱まされ、將來の大發展は望めない

半島の山脈は主として花崗岩から成つてゐるため豐富な錫の鑛床を生じ、從つて錫鑛は半島の兩側に列び、この錫の產額は世界一、一九三九年度には英領マレーヤ五五、九五〇トン、タイ國一六、九九八トン、ビルマ領が五七五〇トンでこれと蘭印の三一、二八一トンを併せると世界總產額の八〇パーセントを占めてゐる

タングステンは錫に伴つて出るものであるから、錫の產地から出るが、英領マラヤの他は大したことはなく、その他は鐵と金がマレー半島の主要な鑛產物でその中でも鐵鑛は頗る注目されてゐる

氣溫が高く濕度が多いので土壤も肥沃であり、植物の繁殖が極めて旺盛で、それはシユロが百五十種、蘭に至つては實に九百七十種もあるとでも分る、中でも經濟的意義の最も大きいのはゴムで、その生產額は世界第一位を占めてゐる、

ゴムは半島中どこでも栽培に適するが殊に西海岸平野や低い丘陵が最も適してゐる、最も栽培の盛んなのは英領マラヤで、これは自然の原因といふよりも、道路、河川、鐵道、港灣の便あるがためである

ゴムは一八七七年に南米ブラジルから移植されたもので、企業化してからは漸く卅六年しかたたぬが、現在では英領だけの栽培面積百卅萬町歩、昭和十四年の產額が卅七萬五千噸（年產制限のため協定產額の約六割）で世界總產額の約三割五分を占めてゐる

機始　水原秋櫻子

機始戰野の雪をおもひ織らむ

初詣もどるや機を織りはげむ

初鷄に戰捷のニュース鳴りいづる

福壽草影うらうらと佳き日なる

文化人よ起て
朝鮮文人協會幹事長 芳村香道

我が國は遂に正義に起つた、卽ち西太平洋においてかの惡辣米英を膺懲すべく戰端を開始した、こゝにおいて國民の全部が強國の徵誥を一體的一丸となつて蹶起しなければならぬが、殊に一般知識人、文化人達は民衆の先頭に立つて全機能を傾けて國家のために捧ぐべき秋がきたのである、われらのふだんの心構へと訓練は、實は今日に酬へるためであつたのだ、正に新しき年と共に有能の士は蹶起たねばならぬ

望樓の決死隊
男女優を募集

時報の如く東寶・高麗の兩映畫會社が協力し、近く國境主題映畫『望樓の決死隊』の製作を開始するが同作品の一部出演者には新人を登用することになり目下左の規定で募集を行つてゐる

男女共經驗を問はず、但し男は廿七歳から卅歳まで、女は十七歳から廿三歳まで申込締切日は來る十五日になつてをり、志望者は期限内に自筆履歷書に寫眞一葉を添へ府内若草町四一、東寶若草劇場内伊藤基氏宛に郵送すればよい

次週番組

大陸劇場（十二日から十六日まで）▲松竹大船作品、佐々木啓祐監督、桑野通子、木暮實千代、佐分利信主演『踊る黑潮』▲獨ウフア作品、デトレフ・ジールク監督、ツアラ・レアンダー主演『南の誘惑』

浪花館（十三日から十七日まで）▲大都作品、中野かほる、水原洋一主演『母と戰場』▲新興作品、山路ふみ子、南條新太郎主演『娘旅藝人』

東寶中央劇場（十二日から十八日まで）▲佛作品、ポール・モーラン作、ジアン・ブノア・レヴィ監督、ジャニーヌ・シャラ、ミア・スラヴエンカ主演『白鳥の死』▲東寶作品、江戸川蘭子主演『お轉婆社長』

京日文化映畫劇場（十五日から廿一日まで）▲日本ニュース▲朝鮮ニュース▲滿映通信▲『戰線と銃後を結ぶ』（二卷）▲伊太利ルーチエ製作『アフリカの空を征く』（二卷）▲『日の僕達』▲メーテルリンク原作『青い鳥』（四卷）

松竹明治座（十四日から廿日まで）▲松竹大船作品、大庭秀雄監督、水戸光子、東野英治郎主演『風薫る庭』▲朝鮮樂劇團新年度第一回公演『輝く大放送』全十景

不連續線
融通

年末賞與を當て込んだやうに、友人の紹介狀を持つて、保險の勸誘に來た男があつたので、少し苦しいとは思ひつゝも、その友人への義理もあり、加入を承諾して一年分の保險料を掛けたところ、年を越して送つて來た保險證書には、半年分拂込みとなつてゐる。

會社へ行つて聞いて見たら、確かに領收の方は半年になつてゐるといふので、念のため持つて行つた第一回分の領收證を出して見せざるを得ない。

『なる程、一年分ですね』

『何うでも調べて見ませう』といふことになつた。

察するところ、一年分を半年分と報告して置けば、あとは半年後に自分の手から會社へ拂込むとしても、それまでの半年間だけは、無利子で融通がきかせるといふ寸法らしい。

友人の紹介狀まで持つて來ながら、如何に年の瀬の遣繰りとはいへ、あまりに卑劣な手段である。

職域奉公といふことは、保險勸誘員における場合、少しでも多くの保險を勸誘するといふことだけではない筈である。

たゞの笑ひ話ではない。

京日俳壇　高濱虚子選

子を待てる心ひたすら燒藷燒ゆ　新義州 品川光子

子寐ねしあとの燈籠にひと目縫ふ　木浦 井手黙蘇

戰況に出入まれなる老舗かな

戰勝の大いなる朝初詣　京城 石川綠泥

この窓の南山見えて冬ごもり

冬季雜詠 ◀締切一月廿日

藥水に見かけたる茶碗かな　木浦 小島延介

氷上に跪ざしてこぼす

婆擴大とあそびてはかどらず　平壤 國吉陽水

大江に日々風荒し漁舟市

繩は架橋に神まり漁舟市　京城 山田まさる

聯官の墻の内なる大根畑

雨月まさび香嚢亭は雪の中

紙上病院

慢性胃加答兒

【問】今年の五月以來甘い物を食べ過ぎて胃を惡くしてから、今に至るまで良くなつたり惡くなつたりして、慢性になつた様なので一通り藥を飲んでみたが、餘り効果がありません、その後大分良くなつてみぞおちの痛みもすつかりなくなつて御飯も美味しくなつたので、少し食べ過ぎると胸の食道の邊がむずかゆい様な不快な氣がするのです

【答】慢性胃カタールの療法としては食事の攝生が最も必要で貴下の場合の如く病院に通つて服藥の結果大部よくなつた所に食物の攝生を忘れてよく食べ過ぎなされるので全治に至らぬものと思はれます、今後よく食餌の攝生に努め病院の先生の指導を嚴守し根氣よく服藥されたら全治疑ひないものと思ひます（本田博士）

白癬にて困却

【問】今春來兩耳の根部に白癬生じ種々の藥品を塗布し或はテルモトールを塗布し、又醫師の勸告藥等を塗布したるも寸効なく、誠に困つてゐますが何卒よろしく御教示願ひます（長淵高元）

【答】白癬は根本的に治さねば心配する程の病氣でない治療は案外難かしいものだ『アルキトン』一週二回位の塗布でよく治るが、かぶれる人が多いので困まる、其他も白癬の藥は素人の使用は危險である（醫專病院）

家庭メモ

數の子には榮養がある

最近豐漁で出廻つてゐる數の子は多量の蛋白質のほかに脂肪、灰分が含まれてをり、脂肪にはビタミンAがあり、灰分としてはカルシウムや燐が多量に含まれてゐる榮養食品です、たゞその粒々のおほはれてゐる膜は非常にかたく消化し難いものですから、よく嚙むことを忘れてはなりません、その頂き方も醤油と限らず味噌漬、鹽漬等にして頂くも結構です

座談會で 體驗者は語る
結核は治る
患者のため無代
石井式…健康相談部へハガキで申込み次第一切無料で進呈します

三國志 （赤壁の巻） 【699】
吉川英治（作） 矢野橋村（畫）

月烏賦（二）

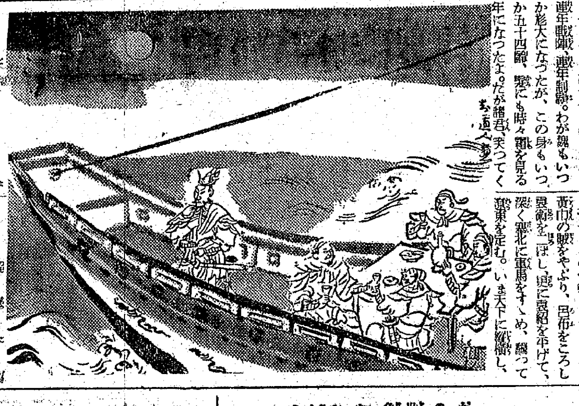

興は盡きない。曹操の多感多情はうごいて止まないらしい。彼はまた、上流夏口の方を望みながら云つた。

『呉を討つた後には、まだもう一方に片づけなければならんちんぴらが居る。玄德、孔明の鼠輩だ。いま、この大陸大江に據つて生ける者としては、彼等の存在など鼠輩といふもおろか、目高のやうなものでしかあるまい。いはんやこの曹操の相手としては』

酒に醉んで、彼は手の杯を下に置き、その盃しばし口をつぐんだ。

彼々の月も更け、夜氣は際だつて冷々として來た。いかに意氣のみは青年であつても、身にこたへる寒氣や咳には、彼も自己の人間たることを顧みずにはをられなかつたのであらう。ふと嘆を落して沁々と語つた。

『予もことしは五十四歳になる。……わが身もいつか老大になつたが、この身もいつか五十四齡、鬢にも時々霜を見る年になつたよ。だが諸君、笑つてくれるな。呉を討つときには、予にも一つの望みがある。それはそのむかし予と交りのあつた喬公の二娘を見ることだ』

こんな述懷を他人に洩らしたことは珍らしい。こよひの彼はよほど何うかしてゐたものとみえる。すつかり興に浸つて心も覇き、また彼自身の感傷を彼自身の詩情で翻ゆやうな醉心につゝんで思はず出たことばでもあらう。

喬家の二女といへば、呉で有名な美人。時來らば北に迎へんと曹操はかねて二娘の父なる人に云つたことがある。その後、呉の孫策、周瑜が二女を室に迎へたとも聞えてゐるが、彼はまだ未練を捨てきれなかつた。もし呉を亡げたあかつきには、かの漳水の銅雀台に二女を迎へて、共に花鳥風月を樂みながら自分の英雄的生涯の終りを安らかにしたいものだと、今なほ心に夢みてゐるのだつた。

諸將は、彼の述懷を聽くと、われらの丞相はなほ多分に青年なりと、口々に云つてしばしば笑ひもやまず、

『加蕎々々』

と、彼の話と微笑を促した。

時に啼鴉のうへを、一羽の鴉が、月をかすめて飛んだ。曹操は、左右に向つて、

『いま鴉の聲が、南へ飛んで行きながら啼くのを聞いたが、この夜中に、何で啼くのか』

と、たづねた。

侍臣のひとりが、

『されば、月のあきらかなるまゝ夜が明けたかと思つて啼いたのでせう』

と、早速に答へた。

『さうか』

と、曹操は、もう忘れてゐる。そしてやをら身を起すと、船の舳に立つて、江の水に三杯の酒をそゝぎ、水神を祭つて、槊を撫しながら諸大將へ更に感懷をもらした。

『予や、この一槊をもつて、若年黄巾の賊をやぶり、呂布をとりこにし、袁術を亡ぼし、更に袁紹を平げて、深く塞北に軍馬をすゝめ、遼東を定む。いま天下に縱横し、ことに江南に臨んで強大の呉を一擧に踏躪せんとし、感慨盡きないものがある。あゝ大丈夫の志、豪壯に對して回顧の悔、寥寞の感、抑へがたいものがある。いま予自ら一詩を賦さん。汝等みな、これに和せよ』

彼は、即興の賦を吟じ出した。諸將もそれに和して歌つた。その詩のうちに

月は明かに星稀なり
烏鵲南へ飛ぶ
樹を遶ること三匝
枝の依る可き無し

といふ語があつた。

歌ひ終つた後、揚州の刺史劉馥が、『その詩句は不吉だ』といつた。聞いて曹操は興をさまされて激怒し、立ちどころに槊を揮いて劉馥を手討にしてしまつた。醉がさめてから、それと知つて彼はいたく沈痛な顏をしたが、その後悔も及ばず、子の劉熙に死骸を與へて厚く故郷へ葬らせた。

手足がふるへ痺れ冷え痛み 頭が重く、耳鳴り、不眠 舌もつれに惱み、血壓高き方
一歩マチがへば俄然腦溢血

中風の方も是非一讀

早く急所（血壓中樞）の狂ひに氣づけ！

潜んでゐるのが常ですから、餘程の名醫でも其の在りかゞ分り兼ね、遂に手遅れして了ふ事が間々あります。アッと云ふ間に一命落すか、危く助かつても中風だけは免れぬ恐るべき腦溢血の急所は一體ドコに潜んでゐるか？

初めて判つた急所の所在 四百四病、病には凡てモトがあり急所がある。惡質の病の急所は特に奧深く

最近、有名なリツケル教授や内外の諸學者により後頭部に初めて發見され、更にホルモンが缺乏するや忽ち狂ひ血壓がグン〳〵高まる結果、手足のふるへ痺れを始め右の様な不快な症狀が續出。一歩マチがへば俄然、腦溢血に襲はれると云ふ新事實が世界的に認められました寒き風、低き氣溫、乾ける空氣等、冬は體内ホルモンを攪き亂す惡條件が一時に襲來。急所も殊の外狂ひ勝ちで內務省發表の統計の如く俄然腦溢血の殖える最危險季節ですから（中氣再發も俄に殖る）前記前ぶれ症狀にお惱みの方々は倒れぬ中に早速の御手當こそ肝要と存じます

急所さへ治るなら 病苦も忘れ、腦溢血の心配無用 中氣も自ずよくなる
—ではその新療法とは？

ではドウしたら急所の狂ひが止まり、身近に迫る腦溢血の危機を除く事が出來るか？世に療法多しと雖も、今まで急所のありかゞ絶えて知られなかつた爲、肝心要の急所を治すが如き根本療法は遺憾乍ら一として發表されてゐなかつたのであります。本藥『ヤギクラミン』は、右の偉大な新學説に基き急所を治す目的で今回漸く完成された類のない貴重ホルモン主配藥で前記諸病難苦は勿論、永年一進一退の中風患者も初めて俄に病狀が好轉して來たと涙ぐましい體驗を寄せられてゐます。病者よ奮起して後頭部に思ひ當る事なきや？

高血壓 中風に ヤギクラミン

★藥價 十日分三圓五十錢、廿日分六圓五十錢、卅日分九圓五十錢、德用六十日分十七圓五十錢 送料內地十五錢、其他四十二錢 ★東京・大阪・名古屋・横濱各一流百貨店に有り。又全國有名藥店でも取次いでゐますが、未だ行渉らぬ地方は發賣元へ振替か爲替で御註文次第急送致します。代金引換は廢止。

東京市目黑區洗足驛前七丁目 發賣元・原・理化學研究所藥品科 振替東京八四五三番

（朝鮮代理店）京城・木村藥局 平壤・森田藥局 清津・北島藥店

（西部日本代理店）大阪東區心齋橋筋 高島藥大堂

▶說明書無代送呈◀ 詳しくは說明書御一讀乞ふ。新聞名記入ハガキで發賣元へ申込めばスグ送る。

漢陽映畫社 超特作
新開地

尹逢春

元東亞日報連載小説 國策的見地から農村への再認識が叫ばれ農民文學獎勵の途が拓かれんとする此の時に於いて、根強い農民の姿を執着な寫した李箕永原作の新開地とは？ 漢陽映畫社が世に問はんとする問題篇

原作 李箕永 演出 尹逢春 撮影 李信雄

主演 李錦龍 高永蘭 金德心 姜貞愛

平日十一時 日曜九時半開場

10日より大公開 均一60セン

新版 赤西蠣太

志賀直哉の名作に伊丹万作がシナリオの筆をとり烈々の體當りでメガホンをとつた文藝映畫の巨彈

主演 好演助演 原田甲斐と赤西蠣太の 片岡千惠藏 二役

京城寶塚劇場

原料香水 大リヂナル香水 よい薫りの永く保つ

街生日の益 中國殺菌劑
カ大ール
徳用大袋 新發賣
（十錢包の九倍量にて一袋五十錢）

資源節約の爲從來の德用瓶を一時製造中止致し携帶至便の德用大袋の新發賣致しました。何卒一層の御愛用を御願致します。

本舗 東京 安藤井筒堂

純正スルフアピリヂン劑
トリアノン
肺炎に關する限り ス・ピ劑を

肺炎はその性質劇烈にして、常に高熱を發するのみならず死の轉機をとることも屢々である。從つて、これが治療に當つては、なるべく早期に要診せしむるは勿論起因菌たる肺炎雙球菌を克服するに足る藥劑を投與する必要がある。

スルフアピリヂン劑―トリアノンは肺炎双球菌に對する強烈なる菌克服作用を發揮するを以て、肺炎に用ひて、よく發熱その他の一般症狀を輕快せしめ、原因的に治療目的を達成せしむるもので、この點、從前の各種ズルフオンアミド劑の企及し得ざるところと賞讃される。

肺炎、氣管支炎、扁桃腺炎 流行性感冒、急・慢性化膿症

三十錠…三圓 百錠…九圓 他に粉末・注射液

製造發賣元 大阪道修町 株式會社田邊五兵衞商店 發賣元 東京本町 株式會社田邊元三郎商店

体力強化 補血強壯 ニユートン

ゼオラ歯磨
もつと齒を！

強く美しくと望む方の爲の新齒磨です。新基礎劑ゼオライトの偉力が獨自の感觸の中に此のお望を滿たします

廿セン 六十セン

經濟琴

株式清算取引の課税

◇……政府は大東亞戰爭の勃發により膨脹する戰費の一部財源として株式の清算取引による一時所得に對し新税率をもつて分離所得税を課することに決定、所得税法中改正法案を今議會に提出することになつた

◇……そこでいま清算取引を簡單に説明するといふ迄もなく株式賣買には清算取引と實物取引とがある、實物取引とは所謂現物賣買で賣買契約後十五日以內に賣方は現株を渡し買方はこれを受取る、ところが清算取引は株式と國債のみに行はれるもので、必ずしも現株の受渡しを必要條件としない點が實物取引と根本的に違つてゐる、そして轉賣買戾しによる差金授受が公認され現株の受渡しを目的としない賣買や差當り現株の受渡しを必要としない場合には清算取引が利用される、しかも清算取引の出來高は實物取引を遙に凌駕し取引所の本命は實物取引よりも寧ろ清算取引にあるといつてよい

◇……從來株式の清算取引による利益に對す課税は常時營業者の場合を除き株價に對する影響を考慮して實施されてゐなかつた、今回これ等所得者に課税することになつた理由は（一）この種の利益は相當擔税力を有すると認められるのでこれに課税し、戰費の一部財源に充つる（二）米英開戰の戰果擴大に伴ひ株價の騰貴を抑へ合理的な價格を維持せしめる、以上の二點にあるが税收の增加は多くを期待し得ないから過當投機を防止し、健全着實に赴かしむる心理的効果を狙つたものと解すべきである

◇……課税對象は清算取引による個人の所得で、年額二千圓までの所得は除かれる、課税時期は本年一月以降の所得税は十八年度より實行される、取引所得が年內萬圓に上る個人は四十八萬八千二百五十圓（四割八分八厘）を徵されることになり課税額は累進的に高率である

名實共に管理通貨
但し將來ともに金は絶對に必要だ
日銀法改正 松原鮮銀總裁談

大東亞戰爭の勃發に伴ひ、金融部面における國家統制を最高度に強化し、もつて國家目的の遂行に萬全を期する必要あるに鑑み、大藏省では日銀法の根本的改組を斷行することとなり、改正日銀法案要綱を今議會に提出することに決定したが、右につき松原鮮銀總裁は大要左の如く語つた

まだ詳細に聞いてゐないが、何分現行の日銀法は

太政官 時代に制定されたもので、現在の國家情勢に副はない點が多々あり、かねて改正の必要を力說されてゐたものである、今回の改正法案中特に重要視される點は金本位を完全に脫却する點にあるが、改正後と雖も或る程度の金を保有する必要があるので急激に金の價値が低下するものとは思へぬ、戰爭終結後のことを考へれば金は依然として必要であり、現在においても共榮圏と歐米ブロックとの關係からみても

金の重 要性が減少するとは考へられぬ、殊に日本は金が餘つてゐる譯ではないから一層增產の必要があるし、また金の用途も相當に多い、從來の日銀兌換券は今回の金本位離脱に伴ひ日銀券と改正し、兌換の文字は抹殺されるが金の準備は從來通りに行はねばならぬ、從つて朝鮮における產金事業もより積極的に獎勵されるであらうが資材面に努力不足の折から不確實な鑛山に對しては助成の手を緩める他の有力な方面に對しては重點主義による助成が行はれることとならう、今後日本は東亞共榮圏における經濟が中心となるので各國中央銀行の業務も、日銀がリードして行かねばならぬのでその活動に支障なきやう機構の根本的改正を行ふものである、なほ今回の日銀法改正は鮮銀に直接の影響はない【寫眞＝松原鮮銀總裁】

預金貸出とも夫々增加 舊臘末組銀帳尻

京城手形交換所調査＝組銀二十一日現在における京城組銀帳尻は預金總額五億八千七百二十二萬八千圓、前年同期に比し九千八百十二萬四千圓のそれぐ增加、貸出總額は九億八千四百八萬六千圓で月央現在に比し四千三百七十七萬圓、前年同期に比し五億四百四十七萬圓のそれぐ增加を示してゐる內譯左の通り（單位千圓△印減）

▲預金	十二月末	月央比較
定期	[illegible]	[illegible]
當座	[illegible]	[illegible]
特別當座	[illegible]	[illegible]
通知	[illegible]	[illegible]
諸預	[illegible]	[illegible]
合計	[illegible]	[illegible]
▲貸出	[illegible]	[illegible]
證書貸	[illegible]	[illegible]

手形交換高激增（十二月中）

京城手形交換所調查＝昨年十二月一日から三十一日に至る鮮銀外七銀行一中央郵便局手形交換高は枚數二十萬六千六百八十七枚、金額四億二千三百八十七萬九千四百五十六圓にして前月に比し五萬六千十八枚、金額一億五千五十七萬九千七百五十一圓のそれぐ增加となり、前年同期に比し九千五百七十二枚、九千五百二十二萬八千六百十三圓とこれまた增加を示した

手形類	[illegible]	[illegible]	[illegible]
當座預金	[illegible]	[illegible]	[illegible]
割引手形	[illegible]	[illegible]	[illegible]
爲替手形	[illegible]	[illegible]	[illegible]
合計	[illegible]	[illegible]	[illegible]

十二月中不渡手形

昨年十二月中の不渡手形は人員六十八人にして前月より廿一人、枚數百十一枚で同六十一枚、金額十三萬六千八百六十六圓で、三萬六千七百七十五圓のそれぐ增加となつた、內譯左の通り（單位圓）

種別	枚數	金額
小切手	七〇	九一、二〇一
約束手形	一九	二四、五三八
爲替手形	二二	二〇、九三七
合計	一一一	一三六、六七六

東拓支店貸付增加

昨年十二月二十一月現在の東拓京城支店貸付金現在高は四千六百九萬二千四百七十七圓にして、前月に比し百二十四萬四千四百四十五圓の增加となつた、內譯左の通り（單位圓）

定期貸付金	三二、三二一、五九二	
年賦貸付金	一三、七七九、四五四	
合計	四六、〇九二、〇四七	

貯銀總會（廿四日）

貯銀では一月廿四日午前十一時第廿五期定時株主總會を開き左の件を附議する

一、第廿五期營業報告書、貸借對照表、財產目錄及び損益計算書承認の件

二、第廿五期利益金分配案議決の件

三、取締役二名並に監查役一名任期滿了につき改選の件

けふの市況

株式 造船株は飛躍 投機株は伸惱む

前場 東亞各戰線における皇軍の戰果は輝しいものがあつたが國內面としては劃期的な增税に伴ふ清算取引差益税の新設が次第に響いて新東は商勢やゝ弱り氣味で前日より四十錢安の百卅七圓十錢と一圓安、高周波五十三圓八十錢と變らずにそれぐ引け、一般業株では造船株が今後の海洋飛躍が約束されてゐるので石川島、川崎、浦賀など一、二方面の躍進を示したのが注目された

後場 （區々）戰果の擴大に伴つて軍需株は今後の發展が期待されるので押目には買物伏在し新東百六圓十錢と二十錢方引締め、高周波五十三圓八十錢と强保合を示したが、これと反對に取引所株は高値警戒でよく、大新七十錢

實物強調

清算取引の伸縮不商狀を映じて實物は活潑といふ程までには至らなかつたが、軍需株で出遲れてゐる株を中心として物色買ひはなほ根强いものがあつた、けさは特に値嵩の低い小型株が持囃されてゐた、主なる出來值左の如し（單位錢）

朝石新二八、二六一九、〇▲京東一六、〇▲丹曹新八〇五▲昭和鑛業新八、〇▲朝石八〇八、〇

照明彈

時局重點株をはじめ一般軍需株は依然好勢を持續してゐるが投機性をおびてゐる新東株およびその他取引銘柄は清算取引所得への課税が響いてやゝ行惱み商狀化した▲清算取引差益に對する擔税力は相當なものがありこれによつて戰費の一部を賄ふといふ清算取引抑制を狙つたものであるか▲この新税によつて從來清算を中心とした差金取引は沒落を辿りこれと反對に現株取引に人氣が移るのは當然の成行であらう▲しかし取引の上にいろくな變化を齎しそれが却つて圓滑なる取引を阻害し意外なところに缺陷を暴露しないとも限らないので今後の推移が大いに注目される▲何れにしても東亞各戰線における皇軍の威武によく躍り南方資源の獲得も順次進捗しつゝあるので一般軍需株は好勢附されるであらう

現株全盛時代か

今次の大東亞戰爭は第一には從來の國策的飛躍であつたところの東亞新秩序は東亞共榮圏を確實に實施化するものである、つまり東亞共榮圏の爆進飛躍であり、獨伊國を中心として世界を新く日本である、米英撃滅の大東亞戰爭は［illegible］物資の確保に當つて全產業の能率とこれによつて運用するべき最高率の近代海軍とこれを遂行した人と物との生產能力とは要約すれば我等の日本が米英を撃滅し去る迄の能力をいかに發揮するかにある、日本の將來と米國の將來とに對して如何なる影響を與へて行くかは明瞭であるとともに絶對的利の進歩を更に展開し得るや否やは一に懸つて國內運營の如何にあることはいふまでもない、そこで政府は積極的增税を斷行し、國債の消化を促進することゝなつた、決戰財政の强化に努むることとなつたが、うち國の株式市場に直接影響を與へてゐるのは清算取引の差益税新設であり、今回の新税によつて取引上最も急激な變化を見るのではないかと思はれるのは、從來清算取引を對象とした差益中心の投機賣買は急激に減し、これに反比例して現株取引は寧ろ全盛を極むるであらう

東株賣物十一銘柄 賣買本證徵收

【東京電話】東株取引所では賣物取引の受渡し確保のため業務規定第六十六條により、賣買本證據金を差當り左の十一銘柄に對し來る十二日以後賣買本證を徵收することになつた

商船五圓、第二石川島二圓、鐘實三圓、日本兵器三圓、日立新二圓、日魯新二圓、東電二圓、日石新二圓、鐘新二圓、星製藥二圓

▲小松製作五〇、八▲北支新一八、〇▲日二五一▲高砂波五三、八▲東洋紡二八、八▲高砂鐵五一▲日立新四七、〇▲愛知一三、二▲神戶製八八、五▲川崎重工七、五▲東邦六五、〇

生糸 氣重し

【横濱電話】內地株式安を移して活潑なく場面は相變らず保合に終始、一日の相場は昨日より各限保合乃至一錢方の軟調を示し、先限も十五圓八十二錢と一錢安の氣重い成行であつた、實物も閑散であつたが、國用特太C、D格の物色買ひ行はれ、前値保合裡に白十四中D格一千五百二十圓、黃二十一中D格一千四百二十七圓五十錢を計算されてゐる

濱糸取引員總會

上値制限を撤守決定 横濱取引所では九日午前十時より取引員總會を開き、杉山委員長の自爾前限について左の如く報告、承認を求めた、卽ち

今後每週木には値巾制限を行はず著しく相場の變動がある限り現物の上値十錢、下値廿錢上下値巾制限を設置する、この場合十五圓九十九錢の上値制限をあくまで維持する

生鮮青果市況

【鮮魚の部】（卸賣値五キロ單位錢）

各地	氷物	高値	安値	產地
アマダイ上		[illegible]	[illegible]	近海
同（中）		[illegible]	[illegible]	同
サワラ		[illegible]	[illegible]	鮮內
カレイ		[illegible]	[illegible]	鮮內
同（上）		[illegible]	[illegible]	鮮內
マテ		[illegible]	[illegible]	鮮內
アジ		[illegible]	[illegible]	鮮內
アンコウ		[illegible]	[illegible]	鮮內
アナゴ（上）		[illegible]	[illegible]	鮮內
シバエビ		[illegible]	[illegible]	鮮內
スルメイカ		[illegible]	[illegible]	鮮內

（青果）			
生	白菜	[illegible]	高知
同	[illegible]	[illegible]	宮崎
木ノ芽		[illegible]	愛知
紅タデ	（地物）	[illegible]	
馬鈴薯		[illegible]	
國光		[illegible]	
紅玉		[illegible]	鮮內

工事入札メモ

【豫告】▲……城東……他工事（特命石川組）右二件近日中入札
【結果】▲京畿道一城東驅逐工事（近日指名入札）◇平壤一、西明里第二工廠新築工事（特命三十二萬八千七百四十圓）

鮮產大豆三萬石 內地へ移出

豆腐、味噌などの食料原料として鮮產大豆の內地移出については總督府と農林省との間に話が進められてゐたが、この程三月までの暫定的協定が成立した、右協定は鮮產大豆二十萬石を移出し、これを內地で必要とする油用大豆の供給を受けるもの……を決定したことは內地の食糧政策に協力せんがためで

株式（九日）

朝取短期（九日）

銘柄	寄付	大引	高値	安値
朝新 前	[illegible]	[illegible]	[illegible]	[illegible]
大新 前	[illegible]	[illegible]	[illegible]	[illegible]
東新 前	[illegible]	[illegible]	[illegible]	[illegible]
鐘紡 前	[illegible]	[illegible]	[illegible]	[illegible]
同新 前	[illegible]	[illegible]	[illegible]	[illegible]
滿業 前	[illegible]	[illegible]	[illegible]	[illegible]
小倉 前	[illegible]	[illegible]	[illegible]	[illegible]
高周波 前	[illegible]	[illegible]	[illegible]	[illegible]
商船 前	[illegible]	[illegible]	[illegible]	[illegible]
新 前	[illegible]	[illegible]	[illegible]	[illegible]
岩村 前	[illegible]	[illegible]	[illegible]	[illegible]
弘中 前	[illegible]	[illegible]	[illegible]	[illegible]

朝取算定と日步

銘柄	算定	日步	引代
朝新	[illegible]	[illegible]	[illegible]
大新	[illegible]	[illegible]	[illegible]
東新	[illegible]	[illegible]	[illegible]
鐘紡	[illegible]	[illegible]	[illegible]
同新	[illegible]	[illegible]	[illegible]
滿業	[illegible]	[illegible]	[illegible]
弘中	[illegible]	[illegible]	[illegible]
高周波	[illegible]	[illegible]	[illegible]

朝取短期建玉

銘柄	賣方	買方	建玉數
朝新	[illegible]	[illegible]	[illegible]
大新	[illegible]	[illegible]	[illegible]
東新	[illegible]	[illegible]	[illegible]
鐘新	[illegible]	[illegible]	[illegible]
同新	[illegible]	[illegible]	[illegible]
滿業	[illegible]	[illegible]	[illegible]
高周波	[illegible]	[illegible]	[illegible]
弘中	[illegible]	[illegible]	[illegible]
短期	[illegible]		[illegible]

大株長期 / 大株短期 / 大株短期喰合 / 東株長期 / 東株短期（第一部）/ 東株短期喰合

銘柄	寄付	大引	高値	安値
大新	[illegible]	[illegible]	[illegible]	[illegible]
鐘新	[illegible]	[illegible]	[illegible]	[illegible]
東洋紡	[illegible]	[illegible]	[illegible]	[illegible]
日新	[illegible]	[illegible]	[illegible]	[illegible]
東新	[illegible]	[illegible]	[illegible]	[illegible]
帝人	[illegible]	[illegible]	[illegible]	[illegible]
郵船	[illegible]	[illegible]	[illegible]	[illegible]
商船	[illegible]	[illegible]	[illegible]	[illegible]
滿業	[illegible]	[illegible]	[illegible]	[illegible]
日立	[illegible]	[illegible]	[illegible]	[illegible]
日曹	[illegible]	[illegible]	[illegible]	[illegible]
三菱重工	[illegible]	[illegible]	[illegible]	[illegible]
大新	[illegible]	[illegible]	[illegible]	[illegible]
鋼管	[illegible]	[illegible]	[illegible]	[illegible]
日石	[illegible]	[illegible]	[illegible]	[illegible]
滿鐵	[illegible]	[illegible]	[illegible]	[illegible]
日魯	[illegible]	[illegible]	[illegible]	[illegible]
小倉	[illegible]	[illegible]	[illegible]	[illegible]
水產	[illegible]	[illegible]	[illegible]	[illegible]
塩水	[illegible]	[illegible]	[illegible]	[illegible]

商品（九日）

銘柄	賣	買	取組高
東新	[illegible]	[illegible]	[illegible]
滿業	[illegible]	[illegible]	[illegible]

▲綿絲先物 前場 一節 後場 一節 引
▲現物見本等

金融

日銀帳尻（八日）

發行高	[illegible]
預金高	[illegible]
貸出高	[illegible]

鮮銀帳尻（八日）

發行高	[illegible]

本社選抜 廿四棋士 勝繼戰

第四回（齋藤八段四局勝五局目）

△八段 齋藤銀次郎 △四段 爪橋敏太郎

▲五八金左ル‥‥ △四三金寄ル‥‥

勝負の手づる 金易二郎

ザックリと落着き返して橋爪君は一寸思ひ出したやうに時の流れを直してから、靜かに五八金左と……したが……しさうな難局の打開に齋藤八段は四五歩と突張つた……敵が同歩なら一思ひに六六飛と質駒の角を手にして、四六角と浴せるもりだ……だが「お靜かにく」と橋爪君は穩やかに應酬……圖面になつた齋藤君は七五歩と突いて、勝負の手づるを摑へやうと腕力を、いや隙のネジを捲かうとしたが……

（本日指了圖七五同角迄）

木村名人講評

下手三六銀は時局相當である。此處は一日七日角とすべきである。然る後の手段として〽四四歩、四五銀、二四歩……化を企圖して七五步も決戰形態の一手段で現狀では悲觀すべき局面ではない

玉の備へについた……「弱つた、こんなに困つた事はない」と、こぼす……だが、これが曲者……歩を多く手にして……手の寶力を發揮する戰法である、一方、橋爪君は乙を持って……ごはいくやつて見る、この齋藤

新刊紹介

▲改造（新年號）『大東亞戰爭』……『アメリカ抗戰力の基底』……『アジア民族の解放』……『國民總力』……（一月號）中村良三氏の『米の對日戰略』……新橋七丁目、改造社 ▲國民總力……（十錢、京城・南米倉町、國民總力朝鮮聯盟）

七段陣對 五六段陣 對抗大棋戰

第四回

七段 岩本 薫
五段 島村 利博

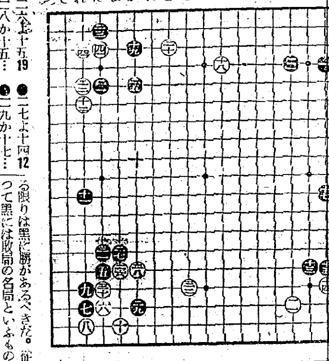

いろはにほへとちりぬるをわかよたれそつ

有名な力戰形

解說 橋本宇太郎

◇白二十六とトビツケたのは、この手で局面なら「わ十六」あたりに守るところだが、それでは黑に響かないから、かく打つたもので、以下白三十三までの形は、今から十五年ほど前に打たれた故本因坊秀哉名人と雁金準一氏の有名な力碁に現れた形と全く同形である。◇黑二十九と急所に構へたと覚き、白三十の手で雁金氏の如く二とツケて行くのも定石ではあるが、以下九まで進むと、知的にも黑のサバキでゐる形となるので、白はそれを嫌つて譜の如く打つたのである。

（觀戰記）白が如何に巧く打つて來ようとも、黑が最善の手段によ……る限りは黑に勝があるべきだ。從つて黑には敗局の名局といふものはあり得ないが、白には敗けても名局はある。さういふ意味に於て白には勝局を望む棋士は少い代りに、玄人專門の妙味がある。殊に專門家にとつては、自分の強防道りに敵を引ずつてゆく時の心境に格別の愉快が感ぜられるものらしい。

そこで碁の早いことに於て知られてゐる岩本君も、白が局面をリードせんとする關係上、けふの三二までに一時間三分を費し、選分ではあるが島村君よりも長考した結果となつてゐる

壽ぐ戰捷の新春

京城府黃金町二丁目一九九ノ一
安東證券株式會社
社長 高良禮二

決戰下一億同胞
一體の大愛を築かんとする感激の名小說出づ
竹田敏彥氏作
『愛は血ならず』
婦人俱樂部新年號より新連載！非常な評判！
（定價五十錢）品切迫る！即刻書店へ！

たん
醫學博士 外八醫學博士 苦心考案
オピール
主効 かぜの咳 痰、百日咳 氣管支カタル 咽喉カタル ぜんそく
せき

毛をはやす新療法
毛がハエズ苦しむ人知れず御心配の方やマユゲが薄く生際のワルイ方や若ハゲ薄毛、無毛等で今まで色々の手當をしても思はしくなくお困りの方は今スグ毛をハヤシたき箇所を書いて御手紙がハガキにて發毛をタダで秘密に御自宅でフシギに毛が生へる良法をお知らせ申上ます
京橋市四ノ八丁一 森下みや子

肺病まくろく
てお困りの方は
有田ドラッグへ御相談下さい

治せ肺病
肋膜炎も同じ療法で
肺病、肋膜炎は藥のみで治るものでなく、自然の恩惠（日光・空氣・滋養）食物・精神・運動等の綜合療法に依ってこそ治るのである。しかし現在起ってゐる症狀は先づ藥の力に依って其の進行を止め、治癒の促進を圖ることが大切である。
「藥を買ふ買はぬ」は別として、どうしたら肺病が治るか、專門醫師たる全國各地の有田ドラッグへ遠慮なく御相談せられたし、專賣所なき地方は最寄の大阪市東區南本町二丁目 有田ドラッグへお尋ね下さい

朝鮮取引所實物取引員
三和株式現物店
御紹介次第 御照會回答
京城府明治町二丁目
電話本局②6101 6102 6103 6104 6105 6013

無限の資源
刮目すべき我が經濟力の飛躍！
南方開發株式
絶好の投資期
大原證券
京城府明治町一丁目
電話本局(2)5,131—5,139

朝取一般取引員
有價證券現物賣買
源
山本源作商店
京城府明治町一丁目
電話代表②一五一九一番
滿洲山源證券株式會社
奉天加茂町八號

輝く世紀
躍進日本
株式爆進
株式投資の御相談は是非ハガキで御照會乞
京城黃金町
白井證券取引店

登記公告

[illegible]

AZ—8
增產戰士と化膿疾患
アルバジル錠
流行性感冒 扁桃腺炎 中耳炎 トラホーム 外傷化膿 …等は
繁忙なる集團生活者－產業戰士を犯しやすき化膿症で、長期缺勤の原因を爲し、作業能率を阻害することが大であるが…
アルバジルはかゝる化膿症を最も適切なる治療對象とし、單なる內服により、直接、病原菌たるインフルエンザ菌、肺炎双球菌、連鎖狀球菌その他の化膿菌を衝き、菌の生活力を喪失せしめるため、從來の對症藥とは全く異り、短期間に治癒に赴かしめ得るものである
多數の從業員を擁せらるる鑛山、重工業地帶の醫家に於かれては、今後とも、一層アルバジルを御活用、御推奬あらんことを！（淋疾にも好適す）
包裝 廿錠・五十錠・百錠
製造發賣元 京東 山之內藥品商會 大阪

感冒・肺炎・氣管枝炎に
デルモライツ
三十分濕布藥

僅か卅分の濕布で皮膚に適度の刺戟を與へて感冒や肺炎の際に行ふ非特異性免疫元の注射に似た原因的病菌殺滅効果を發揮し速かに高熱炎衝苦痛を和らげます
感冒・肺炎 氣管枝炎 扁桃腺炎 肺門淋巴腺炎 肋・腹膜炎 消化不良症 打撲・捻挫 肩凝・腰痛 ロイマチス等
いるだけ塗へる粉末 實價
一瓦〇〇 一円
二瓦五〇 二円
五瓦〇〇 三円
株式會社 藤澤友吉商店
大阪市東區道修町・東京市日本橋區本町
京城府西小門町・滿洲大連市大和區加茂町
D.1667
藤澤製品